EL ADELANTADO DE SEGOVIA

Año CVIII • Número 34.179 • www.eladelantado.com • **Martes 30 de junio de 2009** • **1'10 €**

Diario Independiente fundado en 1901 por Don Rufino Cano de Ru

SEGOVIA / 10 Y 11

Los vecinos de San Andrés repartieron más de cien kilos de embutido en la tajada

SOCIEDAD / 16

Segovia celebró ayer el 125 aniversario de la llegada del primer tren a la capital

CICLISMO / 30-31

El ruso del equipo Lokomotiv Alexander Ryabkin fue el ganador de la vuelta ciclista a Segovia

Adiós a las fiestas

Los fuegos artificiales bajan el telón a las fiestas. Los tradicionales fuegos artificiales lanzados desde los Altos de la Piedad pusieron anoche colofón a las Ferias y Fiestas de San Juan y SanPedro 2009. Miles de segovianos presenciaron el espectáculo pirotécnico que llenó de luz y colorido el cielo de la ciudad durante unos 20 minutos./ FOTO: KAMARERO SEGOVIA13

URBANISMO

Segovia estrena el parking de Padre Claret, que será gratuito la primera semana

▶Más de medio millar de personas asisten a la inauguración del nuevo aparcamiento, de 543 plazas ▶ El tráfico regresó por la tarde a la avenida ▶ Los concejales del PP rehusan visitar las instalaciones tras sentirse "atacados y humillados" por las palabras del alcalde en el acto SEGOVIA6 Y 7

POLÍTICA

La cúpula del PP diseña en La Granja el nuevo curso

Los máximos dirigentes del PP mantienen desde ayer en el Parador de Turismo de La Granja un encuentro para diseñar, en comité de dirección, las líneas políticas del nuevo curso político que se iniciará tras el periodo veraniego. En todo caso no quisieron concretar los contenidos. SEGOVIA9

Y ADEMÁS...

73 días sin desdoblar y sin cerrar la variante de la capital

FOLK SEGOVIA

Nuevo Mester recibió ante su público el título de Embajador de Segovia 2016

Nuevo Mester de Juglaría recibió anoche el título de Embajador de Segovia 2016 ante los miles de seguidores que asistieron al concierto ofrecido por el grupo con 40 años de trayectoria. SEGOVIA14

SOCIEDAD

La calma regresa al embalse del Pontón

El embalse del Pontón Alto ha recuperado la normalidad y los bañistas han vuelto a la zona después de que el pasado sábado falleciera ahogada una adolescente angoñela. SEGOVIA18

ECONOMÍA

Acuerdo de seis regiones para pedir un modelo de financiación basado en la solidaridad CASTILLA Y LEÓN20

LUCHA ANTITERRORISTA

ETA ordenó durante la tregua no atentar contra el PSOE pero sí contra el PP NACIONAL23

INTERNACIONAL

Honduras amanece en calma tras el golpe de Estado que derrocó a Zelaya INTERNACIONAL28

ECONOMÍA

La inflación baja una décima más y llega al menos uno por ciento en junio ECONOMÍA37

Ecyl
Junta de Castilla y León
FORMACIÓN PROFESIONAL PARA EL EMPLEO
Modalidad de Oferta, dirigida Prioritariamente a Trabajadores Desempleados (F.O.D. 2009-2010)
CURSOS GRATUITOS PARA LOS ALUMNOS
DURACIÓN: 655 HORAS
Técnico Auxiliar en DISEÑO GRÁFICO
Técnico Auxiliar en DISEÑO INDUSTRIAL
Técnico Auxiliar en DISEÑO DE INTERIORES
Cofinanciados por el Fondo Social Europeo y el Servicio Público de Empleo de Castilla y León
CENTRO COLABORADOR del Servicio Público de Empleo de Castilla y León Nº 40 30009
IMPARTE:
FORMACIÓN & CONSULTING ATENEO, S.L.
C/ CANTARRANAS, 3 40005 SEGOVIA
TF. 921 41 31 21
formacionateneo@terra.es www.formacionateneo.com
ATENEO

DESDE HOY,
con El Adelantado
(presentando tu cupón)
Conjunto Hematites
IMANTADO
collar + pendientes + pulsera
14,99 €
Precio de cada pieza suelta
6 €

PULSERA
COLECCIONABLE Alma
HOY MARTES 30
con El Adelantado
ABALORIO
por sólo 0,50€

Especial FOLK SEGOVIA

|TRIBUNA|

ESTRELLA MARTÍN FRANCISCO

40 años con el Mester

CELEBRAN 40 TEMPORADAS y siguen teniendo la capacidad de arrastrarnos de pueblo en pueblo y de hacernos bailar y cantar, compartiendo un sentimiento común, a veces rayando la euforia como cuando conseguíamos formar una inmensa rueda en la Plaza Mayor de Madrid bailando todos la jota.

No es un grupo, es un fenómeno social que ha creado un centro regional bailarín e itinerante, una cita sin SMSs, quedando con nadie y encontrándonos todos. Castilla se ha sentido con sus acordes más que nunca y han hecho tomarles como seña de identidad de una tierra y una cultura, de una forma de vivir la fiesta.

Creo que todos los que nos hemos visto obligados a "emigrar" fuera de Segovia les debemos mucho porque ellos han sido nuestro cordón umbilical, nuestra alegría, nuestra jota de jarana

Creo que todos los que nos hemos visto obligados a "emigrar" fuera de Segovia les debemos mucho porque ellos han sido nuestro cordón umbilical, nuestra alegría, nuestra jota de jarana, de juerga, de júbilo, de juntarnos. Por una causa sana que era tan sana como las ganas de bailar y pasarlo bien, la mejor diversión que ha existido.

Por eso, desde mi llegada a Madrid, les seguía por colegios mayores, por plazas y pueblos y la culminación fueron esos años gloriosos tomando la Plaza de Madrid, no importaba el día ni la hora, allí estábamos todos para unirnos con ellos y hacer de Madrid un pueblo, el pueblo más grande de la provincia de Segovia.

¡Gracias Mester por hacernos sentir orgullosos de nuestra tierra, por hacernos reivindicar nuestras raíces y tradiciones por medio del canto y el baile, gracias por acompañarnos con alegría tantos años! ¡ y que cumpláis otros 40!

✓ NORMAS de *COLABORACIÓN*

▶Los escritos y cartas dirigidos a esta sección no deberán exceder de 30 líneas y han de llegar debidamente identificadas con nombre, número de DNI, dirección y teléfono de contacto. La Dirección de El Adelantado de Segovia se reserva el derecho a resumirlas y no se mantendrá correspondencia escrita, personal ni telefónica, sobre las mismas.

|SEGOVIA, DESDE FUERA|

Los taxis en Venecia

ÁNGELA ARCONES

Desde Venecia

TRAS REPOSTAR UNOS DÍAS EN SEGOVIA, ver a mis amigos, estar con mi familia, cambiar la maleta de este largo invierno, por la maleta de mi, anhelada y un poco tardía primavera, me preparo para el retiro desarmado de esta, casi imperceptible visita y volver a la que ahora es "mi otra ciudad".

Quedan escasos minutos y ya la veo desde el avión; ¡Qué pequeña parece!...

Una vez en el aeropuerto no puedo creer la situación en la que estoy envuelta (esta supera con creces aquella situación en la que nos encontramos en mi calle veneciana a Salma Hayek celebrando su despedida de soltera), debo arrastrar conmigo una maleta de 28 kg aliñada por mis progenitores con un poco de jamón serrano ("hija, has venido más delgada") chorizo, queso y dos botellas de vino ("así verán tus amigos italianos y franceses cómo nos las gastamos en Segovia"). Además, llevaba mi inseparable portátil y una pequeña y pesada bolsa de viaje con todos los apuntes que me empeñé en llevar a casa "por si acaso" estudiaba algo en mi visita; con todo esto, comenzaba mi odisea hasta mi casa.

Llamé a Ruth, mi compañera de piso, de habitación, amiga de la facultad y compañera de aventura-erasmus, pero Ruth tenía que ir al trabajo, una pizzería muy conocida de Venecia, al estilo franquicia pero de muy buena calidad y que además está al lado de nuestro piso.

Me armé de valor y con las gafas de sol puestas y mucha, mucha fuerza de voluntad comencé a arrastrar la maleta hacia el primero de los siete puentes que debería atravesar hasta llegar a mi destino.

Ya se me habían olvidado los tiempos en los que mis amigos y yo soltábamos una no siempre sutil carcajada al ver a algún turista sudando la gota gorda, con el brazo casi desencajado y a punto de "volcar" con su baúl-maleta en alguno de los innumerables puentes de la ciudad. Ahora era yo aquella pardilla, porque en cualquier otra ciudad, si te ves al borde del suicidio, en el peor de los casos puedes llamar a un taxi. Sí, amigos, pero es que en Venecia los taxis acuáticos cuestan una media de sesenta euros y da igual el trayecto que hagas porque el taxímetro no bajará de este precio, además tampoco te aseguran llevarte a la puerta de casa, a menos que tengas la gran suerte de vivir en uno de los palazzi del Gran Canal con puerta y vistas al canal…

Podría también haber cogido el transporte público, il vaporetto, pero no sé si el humor que gastaba aquel día me hubiese permitido aguantar las bandadas de turistas que me habrían encajado con mis maletas en algún hueco del barco. Finalmente, la típica broma que me habría hecho cualquiera de mis amigos si les cuento mi situación en momento real: -¿Es que no hay góndolas en Venecia?

- Sí, claro que las hay, pero el precio por paseo también me echa para atrás, porque muchas cosas cambian en Venecia, respecto a otras ciudades, pero la economía de los estudiantes creo que es algo que ni la crisis cambiará. Siempre tenemos menos de lo que necesitamos…

Así que, ni góndola, ni taxi, ni nada de nada… caminando llegué a casa, parando primero en el restaurante de Ruth para tomarme una coca cola y contarle mi tragedia italiana, lamentándome de no haber dejado una de las dos botellas de vino de mis padres o, al menos, no haber cometido el error de olvidar lo que suponía venir con equipaje de ruedas a Venecia.

|TRIBUNA| JOSÉ LUIS CUENCA ALADRO

Pues yo... ¡Cochinillo de Segovia!

LAS CRISIS ALIMENTARIAS surgen de manera cíclica en la sociedad actual casi de forma inevitable. Saltan y se disparan, continuamente, todo tipo de alarmas sobre productos alimentarios que inciden en la salud de los ciudadanos. Recordemos el episodio de las "vacas locas" o el del "aceite de colza" anteriormente. Ahora es la gripe porcina la que cerca y asedia a la población mundial, y claro, las medidas que se adoptan a veces son exageradas y están fuera de lugar. Aunque comprensibles a veces. Los egipcios y rusos acusan al cerdo español de contagiar dicha enfermedad. Parece que los rusos han rectificado en los últimos días y, a instancias del Gobierno español y su eficaz pedagogía, han levantado el veto al consumo del marrano. No existía, ni existe, ninguna razón, ni desde el punto de vista de la salud pública ni de la salud animal, que justificase tan drástica medida. La carne de cerdo está viviendo sus momentos más amargos y difíciles, pero está muy claro que la nueva gripe no tiene nada que ver con el adecuado consumo de carne de cerdo y sus derivados, como han dejado bien claro todas las autoridades sanitarias españolas y europeas. No parece que sean necesarias adoptar medidas diferentes de las lógicas de bioseguridad que todos los criadores de porcino mantienen de forma habitual.

Si hay un producto representativo de la gastronomía de Segovia y su provincia, ese es, sin duda, el cochinillo. Desde el año 2002 la Junta de Castilla y León le otorgó, gracias a la labor de PROCOSE (la asociación defensora y promotora del cochinillo segoviano), la denominación de "Marca de Garantía Cochinillo de Segovia", o lo que es lo mismo, una especie de Total Quality para el proceso de cría y elaboración de un producto único en el mundo. Y es que el cochinillo en Segovia es, ni más más ni más menos, que la auténtica "joya de la corona" de nuestros afamados restaurantes, mesones, figones, asadores y fogones. Los derivados del cerdo, a saber; costillas, oreja, salchichón, morcilla, salchichas, chorizo y jamón ibérico, constituyen una fuente de alimentacion completísima que, consumidos con moderación, son muy beneficiosos para el organismo humano. Son, por así decir, los mariscos de nuestras tierras. El jamón, por ejemplo, es uno de los tesoros de nuestra gastronomía. La grasa que aporta el jamón ibérico es, en su mayor parte, fundamentalmente ácido oleico, tan saludable como el aceite de oliva.

Un cochinillo, desbordando la bandeja en que se nos presenta y mostrando sus carnes tiernas, es un lujo para los paladares más exquisitos y exigentes. El mítico y longevo Mesón Cándido de nuestra ciudad, el restaurante Maribel, el afamado Mesón José María, Casa Duque, Narizotas, La Oficina o La Taurina de mi admirado y gran amigo Juanito, ofrecen las recetas más clásicas y variadas que uno pueda imaginar.

En toda la provincia segoviana se mima y se cuida este manjar tan natural y autóctono como pocas otras cosas. En Riaza, la hoja de ruta del cochinillo la encontramos, entre otros, en el restaurante Casaquemada, donde Ausi mantiene todo el rigor y sapiencia de su esposo Pedro en los fogones. El restaurante Casa Pastor, al lado de la Iglesia renacentista de la villa. Enfrente, "La Casona" de Marcelo, y ya en la Plaza Mayor, el restaurante "El Plaza", justo al lado de la legendaria cafetería "La Fonda"o "Casa Demetrio". A continuación "La Taurina"de Mariano García, que persevera en los conocimientos adquiridos y aprendidos de su madre, doña María. El nuevo asador "La Porticada". El restaurante de los hermanos Hernanz, "Los Melgos". El "Museo Taurino Matimore", de Antonio y Sonia. También la vecina Sepúlveda, con "Tinín", "Casa Paulino", "Cristóbal" o "Ismael" y la todavía más cercana localidad de Ayllón, ofrecen un cochinillo de primera calidad. Y Pedraza y Prádena, y Cuéllar y Cantalejo, y Turégano y Coca. En fin, todos los municipios de nuestra comarca.

Por tanto, la próxima reunión o celebración que tengamos, ha de tener un denominador común en nuestra mesa: un cochinillo asado o "tostón", bien acompañado y regado por un vino de la tierra, y rematado con nuestro postre preferido, también autóctono, el ponche segoviano.

¿Qué os parece la idea, amigos?¡Pues vamos ahora mismo!

|SEGOVIA, DESDE SEGOVIA| PABLO MARTÍN CANTALEJO

Nuestro permanente "mal" de obras

Vaya por delante un reconocimiento. Quiero creer en la buena voluntad del equipo municipal de gobierno para ir mejorando paulatinamente el estado de la ciudad. Es justo reconocer que muchas de las obras que actualmente se están llevando a efecto, eran necesarias desde hace muchos años, porque las corporaciones anteriores muy poco hicieron en el sentido de renovar todo lo que era preciso. Ahora, la tarea lleva unos años en marcha, y no se puede negar que es positiva. Vaya todo este reconocimiento por delante, porque, como el lector estará pensando ya, quiere ello decir que luego vendrá "algún pero". Pues sí, en efecto, un "pero" que los propios interesados en el tema deben reconocer que existe. Durante los últimos años hemos experimentado una sobreabundancia de obras en las calles, como si hubiera una determinada prisa por iniciarlas... que no es lo mismo que concluirlas. Venimos padeciendo molestas situaciones durante un muy largo período de obras (no quiero hablar ahora de algunos resultados nefastos), situaciones también obligadas por causa de los trabajos, pero que llegan a cansar a todos porque, en muchos casos, esas obras duran excesivamente, cuando obligación es contratarlas con empresas a las que se pongan unas condiciones rigurosas en cuanto a los plazos de ejecución y, ¡ojo!, en cuanto a la forma de realizarlas. Y esto último es también preocupante.

Testigos somos todos de la cantidad de "remiendos" que se vienen realizando en los escenarios en los que se acaban de terminar obras. Los hemos tenido bien patentes en la Calle Real, los tenemos (interminables) en la calle de San Valentín, los tenemos en la campa de la estación (¿o estacionamiento?) de autobuses, asimismo en la Plaza Mayor, y en el barrio de El Carmen, y en el de San José, y... (Anoten ustedes cuantos otros conozcan). Y ahora llega la "bomba" más reciente con las obras del aparcamiento de la avenida del Padre Claret, una avenida que en su tramo cercano a la plaza de la Artillería está siendo completamente desfigurada, hasta el punto de que me da la impresión de que, al terminar los trabajos, desde la curva superior va a ser imposible admirar la gran vista del Acueducto que antes se contemplaba, ante el nacimiento de tanto volumen de cristal, de tantas altas farolas, de tanto arbolito... O sea que los técnicos responsables de la obra no saben tomar medidas de la superficie ni saben lo que miden de ancho unos autobuses. Leer en este periódico un titular como "Un tramo ya construido de la nueva avenida del Padre Claret debe desmontarse para ampliar la anchura de la calzada y garantizar el paso con seguridad de los autobuses urbanos" no es solamente asombroso, sino más bien vergonzoso. Porque parece que ni los técnicos redactores ni los técnicos municipales que deberían vigilar una obra municipal, se han enterado ¡hasta ahora! de que la calzada que se construía era totalmente inadmisible.

Sinceramente; las cosas que pasan en esta ciudad creo que no serán frecuentes en otras similares a la nuestra. La clara y absoluta irresponsabilidad de los "responsables" es algo que está dañando sensiblemente a Segovia. Claro que, mientras "sigamos" contando con el apoyo del Grupo de Ciudades Patrimonio de la Humanidad de España (GCPHE) en lo que se refiere a la "defensa que hace el Municipio del patrimonio local", vamos listos. Porque, digo yo, y con todos los respetos ¿qué versiones e informaciones tienen esos señores de lo que ocurre en nuestra ciudad, sobre la que no parece se han esforzado en contrastar opiniones y solo hacen caso de una voz municipal?

EDITORIAL

Una obra bienvenida

La ciudad cuenta desde ayer con un nuevo aparcamiento que se suma a los tres que se han ido abriendo en los últimos años. Su construcción era necesaria a tenor de que se completaban en muchos momentos.

Pero en este caso, además de ser el aparcamiento que mayor capacidad de vehículos tiene, representa el único parking que existe en la zona oriental del Acueducto, el monumento que divide en dos nuestra ciudad, en lo que al tráfico se refiere.

La obra, inaugurada con motivo de la fiesta patronal de San Pedro que le gusta al alcalde aprovechar para poner en marcha novedades, se convierte de este modo en una infraestructura fundamental e importantísima para la ciudad al poder avanzar en aspectos como la lucha por la candidatura a la capitalidad de 2016, donde resultarán básicas la disponibilidad de dotaciones para quienes nos visitan.

Confiemos en que sus más de 500 plazas aporten una solución esperada al problema del estacionamiento que se produce a menudo, tanto por los turistas, como por los segovianos que, por obligación o por motivos de ocio, tienen que desplazarse al centro de la ciudad. El sector turístico y el patrimonio agradecerán la puesta en marcha de este nuevo servicio.

Sin embargo, no hay que olvidar los retrasos que se han registrado a la hora de ejecutar la obra, así como la falta de previsión y la vigilancia que debían haber mantenido los técnicos municipales para que no hubiera que rehacer trabajos como el diseño de la curva que impedía cruzarse dos autobuses urbanos. Los conductores segovianos han soportado mucho tiempo los desvíos a los que les ha obligado esta obra, y es preciso más responsabilidad y más celo en el trabajo que se encomienda a cada uno. En este aspecto cabe recordar también que a esta misma empresa se le ha encargado la construcción de otro aparcamiento situado al otro lado de la ciudad: el de los Tilos.

Una vez abierto el nuevo parking, hay que recordar que, ahora sí, de una vez por todas, es momento de plantearse la movilidad por la capital. Ya no caben excusas para acometer el tan manido Plan de Movilidad por nuestras calles. Habrá que decidir si se sigue adelante con la construcción del túnel de la Cueva de la Zorra, para alejar de verdad el tráfico del Acueducto. Y que la apertura del aparcamiento de Padre Claret no traiga como única consecuencia la puesta en marcha de la nueva 'zona verde', con nuevas tarifas y regulación del tráfico en el casco antiguo.

El Rancho DE LA ALDEGÜELA
CELEBRE SU BODA Y LAS FIESTAS FAMILIARES
EN EL RANCHO DE LA ALDEGÜELA
TORRECABALLEROS (SEGOVIA)
Teléfono de reservas: 921 401 060 // info@el-rancho.com www.el-rancho.com

EL ADELANTADO DE SEGOVIA

EDITA:
EL ADELANTADO DE SEGOVIA, S.L.
D.L. SG.7 1958

Presidente - Editor:
Carlos Herranz Cano
Director General:
Javier Hernando Domingo
Director de Desarrollo:
Aurelio Martín González

Director:
Jesús Martínez Calle
Jefes de Sección:
Marcelo Galindo Miranda y
Florentino Descalzo San Frutos
Director de Administración:
Carlos Rebollar Herranz
Director Comercial:
David Matarranz Casado
Responsable de Distribución:
Miguel Casado Rubio

Redacción, Administración y Publicidad
Calle Morillo, 7 (junto Jardín Botánico)
40002 Segovia
Teléfono centralita: 921 43 72 61
Teléfono publicidad: 921 46 12 12
Fax 921 44 24 32

Correo electrónico redacción:
redaccion@eladelantado.com

Correo electrónico publicidad:
publicidad@eladelantado.com

Difusión controlada por la OJD

|VISTO Y NO VISTO| FOTO: **KAMARERO**

Suerte y ial toroi

La carrera de obstáculos que supone el trayecto del 'ecobús' por la avenida peatonal de Fernández Ladreda llegó ayer al extremo. Una de las expediciones coincidió con el encierro infantil. Parece ser que nadie de la organización se percató que tendría que pasar el autobús y así fue que el vehículo tuvo que traspasar, a duras penas, la pancarta de "salida de toriles". Y luego, en procesión, detrás de los pequeños en un trayecto que se hizo eterno por la lentitud a la que obligaron las circunstancias. El conductor debería salir por la "puerta grande".

Esta sección está abierta a la participación. Si usted tiene alguna fotografía curiosa o significativa referida a la vida cotidiana de la ciudad o de la provincia, puede enviárnosla por correo postal o a través del correo electrónico redaccion@eladelantado.com

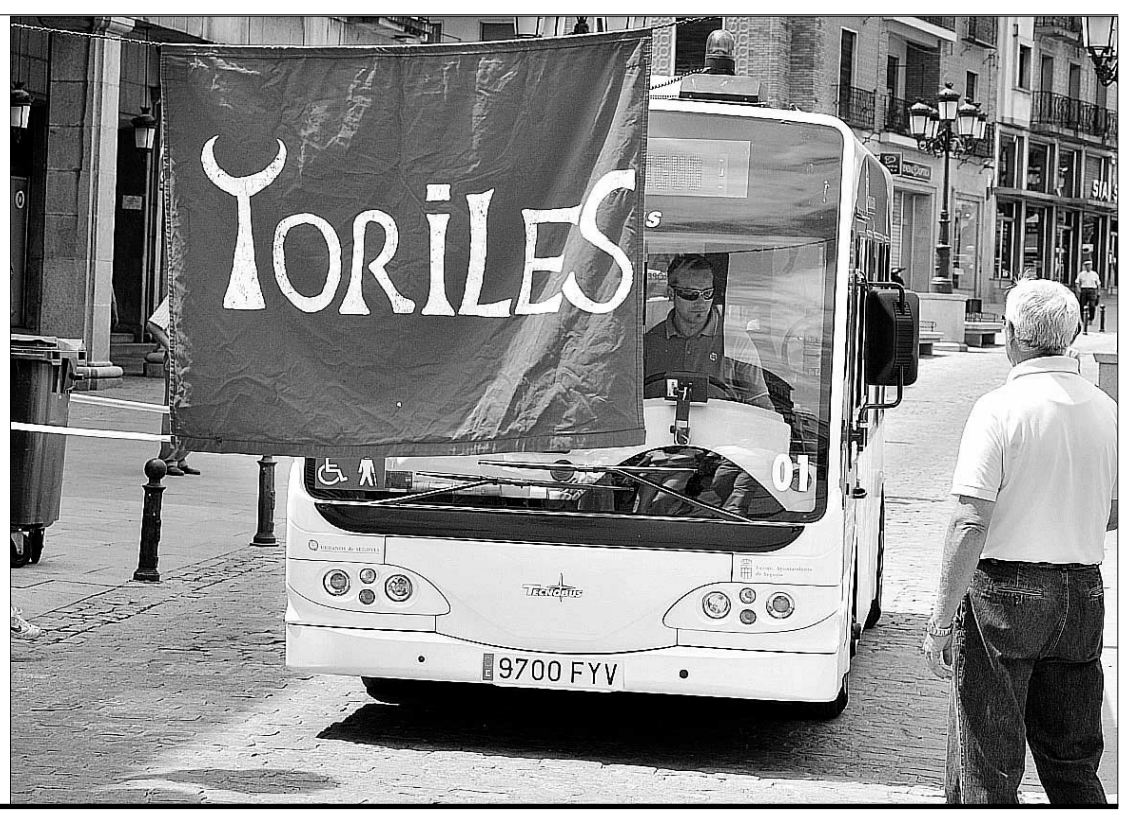

MUSEO DE ARTE CONTEMPORÁNEO ESTEBAN VICENTE

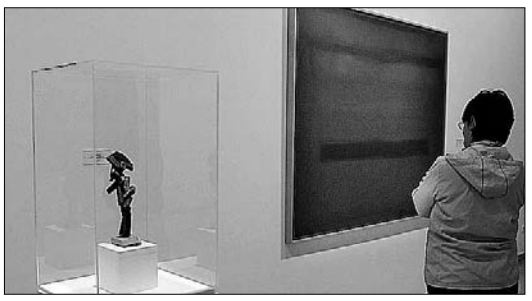

MUSEO ESTEBAN VICENTE. SEGOVIA

La visión poética de Esteban Vicente

El Museo de Arte Contemporáneo Esteban Vicente acoge hasta el día 13 de septiembre la muestra "Esteban Vicente. Una visión poética". *(Foto: Juan Martín)*

FIESTAS

Fiestas locales en los pueblos

UN PASEO POR LA PROVINCIA

El jueves, día 2 de julio, celebran la festividad de Santa Isabel en Aguilafuente, Campo de San Pedro, Navafría y Valleruela de Sepúlveda; la de Ntra. Sra. de la Visitación en Fresneda de Cuéllar; y Ntra. Sra. del Rosario en las localidades de Montejo de Arévalo y Tolocirio.

AGENDA 4

HOY

30 junio de 2009
Faltan 184 días

Santoral

Santos: Marcial, Lucila y Emiliana.

TELÉFONOS DE URGENCIA

Servicios de seguridad

Policía Local	**921431212**
Comisaría de policía	**921414700**
Protección civil	**921759115**
Guardia civil	**062** y **921426363**
Inf de carreteras	**921417131**
Bomberos Segovia	**921422222**
Bomb. Coca	**921586132**
Bomb. Sepúlveda	**921540000**

Servicios sanitarios

Emergencias	**061**
Hospital General	**921419100**
Hosp. Policlínico	**921419100**
H. Misericordia	**921460115-16**
Cruz Roja	**921440202**
Urgencias	**921440702**
Infocáncer (gratuita) (24 horas)	**900100036**

Transportes

Radio Taxi	**921445000**
Estación Renfe	**902240202**
Estación de Autobuses	**921427707**

Otros

Emergencias	**112**
Turismo	**921460334**
Ayuda a la vivienda (Junta CYL)	**902 22 88 88**
Correos	**921461949**

Instituciones

Subdelegación de Gobierno	**921759000**
Junta de Castilla y León	**921417384**
Diputación	**921113300**
Ayuntamientos	
Segovia	**921419800**
Ayllón	**921553000**
Cantalejo	**921520001**
Cantimpalos	**921496009**
Carbonero el Mayor	**921560002**
Coca	**921586011**
El Espinar	**921181700**
Fuentepelayo	**921574000**
Mozoncillo	**921577392**
Navalmanzano	**921575002**
Nava de la Asunción-ción	**921580036**
Navas de Oro	**921591000**
Palazuelos de Eresma	**921449354**
Riaza	**921551016**
San Ildefonso	**921470018**
Sta. María la real de Nieva	**921594036**
Sepúlveda	**921540000**
Turégano	**921500000**
Villacastín	**921198008**

EXPOSICIONES

Los reinos de la astronomía
'Los reinos de la astronomía. La herencia de Alfonso X' es el título de la exposición de objetos y paneles explicativos que puede visitarse en el Alcázar de Segovia todos los días de 10 a 19 h, hasta el 30 de septiembre.
ALCÁZAR

Eduardo Garay
'Ilustral' es el nombre que tiene la exposición de pintura de Eduardo Garay en el bar San Martín. Hasta el 12 de julio.
BAR SAN MARTÍN

José Luis López Saura
"Rock&roll, music-pintura", exposición de José Luis López Saura en el bar Santana hasta hoy, día 30 de junio.
BAR SANTANA

Bachillerato de Artes
Exposición fin de curso de los alumnos de Bachillerato de Artes de la Escuela de Arte y Superior de Diseño. Puede verse hasta el 12 de julio.
CASA DE LOS PICOS

Inmaculada Cuesta
"Homenaje literario", muestra píctorica de Inmaculada Cuesta que puede verse en la Sala Unturbe hasta hoy.
CASINO DE LA UNIÓN

'Nuevos segovianos'
Trabajos de los concursos de dibujos y pintura 'Nuevos segovianos 2009' en el Centro Corpus. Hasta hoy, día 30.
CENTRO CORPUS

José A. J. Borja y Gabriel J. Hernández
'Gitanos de culto', exposición fotográfica de José A. Jiménez Borja y Gabriel Jiménez Hernández en la sede de Horizonte Cultural, plz. Conde Alpuente. Hasta hoy.
HORIZONTE CULTURAL

Miguel Arribas Álamo
Muestra de diseño digital "Polisemias", de Miguel Arribas Álamo en La Botería y El Bohemio. Ambas exposiciones están abiertas al público hasta hoy martes.
LA BOTERÍA

Alberto Fernández Colombia
"Sublime" es el título de la muestra que expone la sala Montón de Trigo, Montón de Paja del artista segoviano Alberto Fernández Colombia. Hasta el 4 de julio.
MONTÓN DE TRIGO, MONTÓN DE PAJA

Esteban Vicente
Muestra "Esteban Vicente. Una visión poética" que podrá verse hasta el 13 de septiembre.
MUSEO DE ARTE CONTEMPORÁNEO 'ESTEBAN VICENTE'

María del Ser
Muestra "María del Ser. Óleos" en el Patio del Palacio de la Floresta. Hasta hoy, día 30 de junio.
PALACIO DE LA FLORESTA

María García López
Acuarelas de María García López en el rte. 'Así nos ponen de huevos las gallinas".
RTE. 'ASÍ NOS PONEN DE HUEVOS LAS GALLINAS

Carlos Matarranz
Pinturas de Carlos Matarranz en la sala de exposiciones del teatro Juan Bravo. Hasta el 5 de julio.
De miércoles a domingo, de 12.00 a 14.00 y de 17.00 a 20.00 h.
TEATRO JUAN BRAVO

FERIAS Y FIESTAS

Ajedrez. Dentro del programa de actividades con motivo de las Ferias y Fiestas de San Juan y San Pedro, la Plaza Mayor de Segovia acogió ayer por la mañana una exhibición de partidas simultáneas a cargo del ajedrecista segoviano José María Martín contra 16 aficionados de todas las edades y cuyo resultado fue de quince victorias y un empate. *(Foto: Kamarero)*

Juan Pita
Pinturas de Juan Pita en la Sala de las Caballerizas hasta el día 5 julio.
TORREÓN DE LOZOYA

Inés Padilla Fernández-Vega
Muestra "Recuerdos de Europa", compuesta por fotografías y cuadros de la pintora segoviana Inés Padilla Fernández-Vega. Hasta hoy martes. (La Lastrilla).
EL SOTILLO. LIBRERÍA ATENEA

Luis Carlos Dávila
Exposición de 24 óleos del artista Luis Carlos Dávila Polo, en la sala Centro de Usos Múltiples de San Cristóbal de Segovia. Hasta hoy, día 30, de 10.00 a 13.00 y de 16.00 a 20.00 h.
SAN CRISTÓBAL. CENTRO DE USOS MÚLTIPLES

Olivier H'Small
Muestra 'Basura Cirkus' del artista Olivier H'Small. Obras realizadas con objetos usados y sin aparente uso. Hasta el 31 de julio.
VALSAÍN. CENEAM

Obra gráfica de Francisco de Goya
Con motivo del XV aniversario del Aula Marqués de Lozoya del Centro Segoviano de Madrid, durante todo el año 2009 puede verse una exposición (periodificada) de toda la obra gráfica de Francisco de Goya.
MADRID. CENTRO SEGOVIANO DE MADRID

MÚSICA

Ferias y Fiestas
Dentro del programa de Ferias y Fiestas de San Juan y San Pedro, hoy, a las 22.00 h., concierto lírico y de zarzuela en la plaza del barrio de San Lorenzo.
SEGOVIA. PLAZA SAN LORENZO

Actuaciones en la provincia
Actividades organizadas por la Diputación de Segovia en la provincia. El próximo jueves, día 2, alas 22.00 h., música popular con la orquesta Nueva Códice en la Plaza Mayor de **Fresneda de Cuéllar**.
VARIAS LOCALIDADES

OTRAS ACTIVIDADES

Horario del Ayuntamiento en Ferias
Con motivo de la celebración de las Ferias y Fiestas de San Juan y San Pedro, hasta hoy 30 de junio el horario de atención al público en el Ayuntamiento de Segovia será de 09.00 a 14.00 h., y de 09.00 a 13.00 h. en el Registro General.
SEGOVIA. AYUNTAMIENTO

Violencia económica sobre la mujer
Hoy, a partir de las 17.30 h., jornada de formación en materia de violencia de género sobre "Violencia económica y patrimonial sobre la mujer en situaciones de ruptura" en el salón de actos del Colegio de Abogados (c/ San Agustín, 19).
SEGOVIA. COLEGIO DE ABOGADOS

Actividades en la Residencia Mixta
Actividades programadas por la Gerencia Territorial de Servicios Sociales de Segovia en la Residencia Mixta de Personas Mayores. Hoy martes, a las 11.00 h., salida en autobús para participar en la Muestra de Teatro de Madrigal de las Altas Torres; el grupo del centro represenará la obra "Milagritos de la postguerra".
SEGOVIA. RESIDENCIA MIXTA DE PERSONAS MAYORES

Donantes de Sangre
El equipo de hemodonación y hemoterapia de la Junta de Castilla y León se desplazará hoy martes, día 30, a la localidad de Villacastín, en cuyo centro de salud atenderá a cuantos ciudadanos quieran donar sangre en horario de 18.00 a 21.00 h.
VILLACASTÍN

Verano en El Real Sitio
Actividades programadas durante el verano en El Real Sitio de San Ildefonso. Durante el mes de julio, de lunes a jueves, cultura, ocio y deporte para los jóvenes en la pradera de El Hospital, de 16.30 a 22.00 h.
REAL SITIO DE SAN ILDEFONSO. PRADERA

CONVOCATORIAS

Campamentos de verano para jóvenes
La Concejalía de Educación y Juventud del Ayuntamiento de Segovia organiza campamentos urbanos en la ciudad durante los meses de julio y agosto, dirigidos a jóvenes entre 12 y 17 años que estén en posesión del carné de Segovia Joven.
También organiza campamentos en la loca-

FARMACIAS DE GUARDIA

SEGOVIA
HOY: **Día y noche:** Piñuela Martín. Vicente Aleixandre, 13. (Nueva Segovia).
MAÑANA: **Día y noche:** Rujas Gómez. Larga, 5. (Junto c/ Coronel Rexachj).
EL ESPINAR: Esta semana está de guardia el despacho de la c/ Marqués Perales.

OTRAS LOCALIDADES: Hoy están de guardia las **24 horas** los despachos de las localidades de Cantalejo, Boceguillas y Arcones..
De 10,00 a 22,00 horas, hoy permanecen abiertos los de Fuentidueña, Carbonero el Mayor, Lastras de Cuéllar, Nieva y La Granja. **De 10.00 a 20.00 h.**, hoy permanece abierta la farmacia de Villacastín.

FESTIVAL FOLK SEGOVIA 2209

Mañana miércoles, a las 19.00 h., en el centro cultural La Alhóndiga inauguración del Festival con un homenaje a Luis Borreguero, y concierto de Emilio Cao (Galicia).

NOCHES DE LAS VELAS EN PEDRAZA

Los próximos días 4 y 11 de julio se celebra los XVIII Conciertos de las Velas de Pedraza con la actuación de The Scolars Baroque Ensemble y Philarmonische Virtuosen Berlin.

CURSOS DEL FACTOR-E 2009

Inscripción e información
Ya está abierto el período de inscripción para los nuevos cursos del Factor-E 2009 de la Concejalía de Empleo y Tecnología del Ayuntamiento de Segovia. El plazo finaliza el próximo 30 de junio.
Para más información: Oficina Técnica del Factor-E, Plaza Echegaray, 1. (Barrio San Millán). Tlf.: 921 466343 o consultar en la página web www.segovia.es

lidad de San Pedro de Gaíllos, del 14 al 17 de julio, y en la villa de Sepúlveda, del 12 al 21 de agosto. Información en la Casa Joven, telf.: 921 46 04 01 o en www.segoviajoven.es.
SEGOVIA. CASA JOVEN

Ciclos formativos de grado medio y superior
El IES 'La Albuera' informa de que está abierto el plazo, hasta el 1 de julio, para reservar plaza en los ciclos formativos de grado medio y superior de: Mantenimiento y servicios a la producción, Automoción, Hostelería y Turismo, Actividades físico-deportivas e Industrias alimentarias. Información en tlf.: 921 42 08 79.
SEGOVIA. IES 'LA ALBUERA'

Preinscripción en la UVa
El próximo día 6 de julio finaliza el plazo de preinscripción para los interesados en cursar estudios en la Universidad de Valladolid durante el curso 2009-10. La solicitud se hará exclusivamente por internet en: www.uva.es.
SEGOVIA. UVA

Rutas guiadas gratuitas en Valsaín
El Centro de Interpretación Boca del Asno, del Ministerio de Medio Ambiente y Medio Rural y Marino, ha organizado varias rutas guiadas en los Montes de Valsaín este verano y rutas itinerantes. Información y reservas en el citado centro de interpretación, de 9.00 a 19.30 h. (Ctra. CL-601 Km. 127.5, San Ildefonso), en el teléfono: 921 12 00 13 ó en la página web bocadelasno@oapn.mma.es
VALSAÍN. CENTRO INTERPRETACIÓN BOCA DEL ASNO

Campamentos urbanos
El Club Deportivo Eresma, C.P. Atrio y MP-Tennis organizan campamentos urbanos para julio y agosto y dirigida a niños de 4 a 14 años que pueden participar en campus de tenis, fútbol sala y balonesto. Más información, tlf.: 629437283 o en la web www.cderesma.es.kz.
SEGOVIA

Escuela de Música Amadeus
La Escuela de Música Amadeus de Segovia organiza para el próximo mes de julio cursos de verano: master class de batería y el taller "Música y creatividad" para niños de 3 a 14 años, talleres pedagógicos, lúdicos... Información en los Tlf.: 921110163 y 675965731.
SEGOVIA. TENIENTE CORONEL FERNANDO DE CASTRO

IX Concurso de poesía rural
El Ayuntamiento de Abades convoca el IX Concurso de Poesía Rural 'Luis Ayuso del Pozo' 'El poeta labrador'. Hay una única categoría senior, para mayores de 16 años y dos premios de 600 euros y diploma y 200 euros y diploma. Las poesías deben ser inéditas, originales y escritas en castellano, sobre el tema del mundo rural y una extensión máxima de cincuenta versos en métrica libre. Además, no pueden estar premiadas en otros concursos. Información, tel.: 921 49 52 04 y en la web: www.abades.es. El plazo de presentación finaliza el 15 de julio a las 13 h.
ABADES. AYUNTAMIENTO

AGENDA SOCIAL

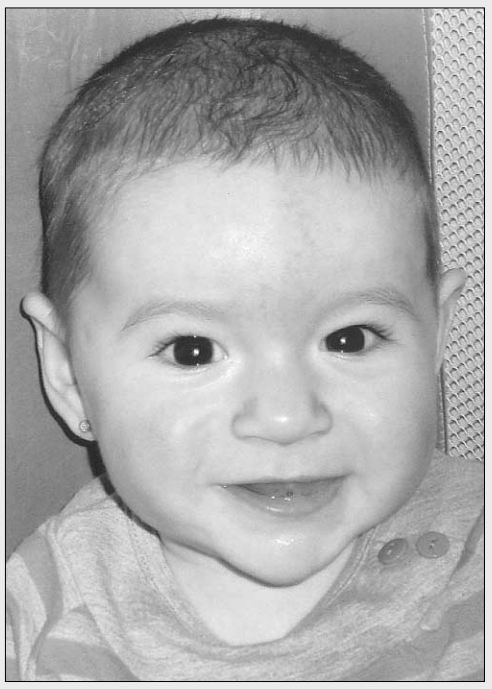

Cumpleaños. Felicidades, **Sofía**, por tu primer cumpleaños. Te deseamos tus papás, tíos, abuelos y demás familia. Que pases buen día. Un beso.

Cumpleaños. Muchas felicidades, **Enrique**, por esos cuatro añazos. Te lo desean tu hermano Pablo en especial, tus papás y demás familia. Un beso y que lo pases muy bien.

MONUMENTOS

ALCÁZAR Tlf. 921 46 07 59: De octubre a marzo, de 10,00 a 18,00 h. De abril a septiembre, de 10,00 a 19,00 horas.

CATEDRAL Tlf. 921 46 22 05: De octubre a marzo de 9,30h a 17,30h. De Abril a septiembre de 9,30 a 18,30h.

CENTRO DE RECEPCIÓN DE VISITANTES Tlf.: 921 466720. e-mail: infor@ turismodesegovia.com. Todos los días de 10 a 19,00 horas. Sábados, domingos y festivos de 10,00 a 20,00 horas. Además los puntos de información de la Rotonda del Pastor y de Autobuses, de 10,00 a 17,30 h.

CENTRO DIDÁCTICO DE LA JUDERÍA Tlf 921 461426. Horarios: cerrado lunes tarde y martes; mañanas, de 10.00 a 14.00 h. y de 16.00 a 19.00 h.

CONVENTO SAN ANTONIO EL REAL Tlf. 921 42 02 28: De 10,00 a 14,00 h. y de 16,00 a 19,00 h. Domingo por la tarde y lunes, cerrado.

IGLESIA DEL CORPUS CHRISTI (Antigua Sinagoga Mayor) - Tlf 921466720. Horarios: cerrado lunes tarde, martes y jueves tarde; mañanas de 10.00 a 14.00 y de 16.00 a 18.30 h.

IGLESIA DE LA VERACRUZ Tlf. 921 43 14 75. De martes a domingos de 10,30 a 13,30 horas. y de 15,30 a 18,00 h.

MONASTERIO DEL PARRAL Tlf. 921 43 12 98. Cerrado los lunes; de martes a sábado, de 10.00 a 12.30 h. y de 16.15 a 18.30 h. Domingos, de 10.00 a 11.30 y de 16.15 a 18.30 h.

TORREÓN DE LOZOYA Tlf. 921 46 24 61: Laborales de 17,00 a 21,00 horas. Sábados, domingos y festivos de 12,00 a 14,00 h. y de 17,00 a 21,00 h.

MUSEO DE ARTE CONTEMPORÁNEO ESTEBAN VICENTE Tlf. 921 46 20 10:. Cerrado los lunes; de martes a viernes, de 11.00 a 14.00 h. y de 16.00 a 19.00 h.; sábados, de 11.00 a 19.00 h.; domingos y festivos, de 11.00 a 14.00 h.

Durante este año de 2009 hay visitas guiadas gratuitas para grupo (mínimo de cinco personas) de 10.00 a 14.00 h. y de martes a sábado. Tlf.: 921460613/15.

MUSEO ZULOAGA Iglesia de San Juan de los Caballeros. Tlfs. 921 46 33 48/ 46 06 13: Martes a sábados: 10,00 a 14,00 y 16,00 a 19,00 h.; domingos y festivos, de 10,00 a 14,00 h. Lunes, cerrado.

MUSEO DE SEGOVIA Casa del Sol. c/ Socorro, 1. Tlf. 921 46 06 13/15. De octubre a junio: martes a sábado, de 10.00 a 14.00 y de 16.00 a 19.00 h.; de julio a septiembre, martes a sábado, de 10.00 a 14.00 h. y de 17.00 a 20.00 h.; domingo y festivos, de 10.00 a 14.00 h. Cerrado los lunes, día 1 y 6 de enero, 24, 25 y 31 de diciembre y fiestas locales.

CASA-MUSEO ANTONIO MACHADO Tlf. 921 46 03 77. C/ Desamparados. De miércoles a domingo y festivos, de 11,00 a 14,00 h. y de 16,30 a 19,30 h. Miércoles gratis. Visita guiada.

MUSEO RODERA-ROBLES Martes a sábado, de 10,30 a 14,00 y de 17,00 a 19,00 h.; domingo, de 10,30 a 14,00 h.; lunes, cerrado. c/ San Agustín, 12.

PUERTA DE SAN ANDRÉS (espacio expositivo de la muralla) Tel 609 877404. Horarios: Miércoles, jueves y viernes de 11.00 a 14.00 y de 16.00 a 19.00. Sábado de 11.00 a 14.00 y de 17.00 a 21.00 y domingos de 11.00 a 14.00 y de 16.00 a 18.00 h.

BIBLIOTECA DE LA ACADEMIA DE ARTILLERÍA Invierno, de lunes a jueves de 09.3 0 a 13.30 y de 15.30 a 18.00 h.; viernes, de 09.30 a 13.30 h. Verano, de lunes a viernes, de 08.00 a 13.00 h. (c/ San Francisco, 25).

PALACIO DE LA GRANJA Y RIOFRÍO Tlf. 921 47 00 19 y 921 48 01 42: Lunes: cerrado. Museo de Tapices, cerrado por obras. Los recintos de la ermita de San Ildefonso y Jardines de la Partida de la Reina (lunes, a partir de las 1.5.00 h.), piscifactoría (martes desde las 15.00 h.) y Jardín de la Real Botica (sábado de 10.00 a 13.00 h.). Pedir cita en los tlfs.: 921 470019 y 921 470020.

En 1959 nació Muebles ThERMOBEL. Porque ya han pasado 50 años, y para nosotros fue un gran año, solo podemos desear...

¡Feliz 1959!

muebles ThERMOBEL
¿qué es una habitación sin muebles?

C/ Atalaya 26 · Pol. El Cerro · Segovia
thermobel.es

URBANISMO

Arahuetes, y el responsable de Isolux-Corsán, Fernando Pire, junto al diputado y secretario regional del PSOE, Óscar López (izq) y el concejal Juan Cruz Aragoneses/F.P.

Datos de la obra

14.800 metros cúbicos de hormigón.

85.000 metros cúbicos de excavación.

2.000 toneladas de acero.

19.700 metros cuadrados de forjados.

2.700 metros lineales de pilotes de entre 80 y 60 centímetros de diámetro y de hasta 10,5 metros de profundidad.

2.314 metros lineales de micropilotes.

575 unidades de anclaje (cable) de hasta 17 metros de longitud.

350 unidades de bulones (ba-

Segovia estrena el aparcamiento de Padre Claret, que será gratis una semana

El tráfico rodado por la nueva avenida quedó restablecido a primera hora de la tarde • Más de medio millar de personas asisten a la inauguración del parking, con 543 plazas

SERGIO ARRIBAS / SEGOVIA

"Es la obra civil más importante construída en la ciudad en los últimos 50 años". Con estas palabras, el alcalde de Segovia, Pedro Arahuetes, resaltó la dimensión del nuevo aparcamiento de Padre Claret, que, con 543 plazas, y situado a escasos 100 metros del Acueducto, entró ayer en funcionamiento, tras más de 26 meses de obras, para convertirse en el mayor *parking* público de la capital.

Arahuetes, acompañado del director de aparcamientos de la empresa Isolux Corsán, Fernando Pire, inauguró en la mañana de ayer, festividad de San Pedro, el nuevo aparcamiento, que será gratuito durante la primera semana, hasta el próximo domingo, 5 de julio.

Más de medio millar de personas acudieron a la carpa instalada en la Plaza de la Artillería para presenciar un acto al que asistieron una nutrida representación de las autoridades políticas y representantes sociales, económicos y sociales de la ciudad, además de vecinos, hosteleros y comerciantes de la zona, a quienes el alcalde pidió disculpas por las molestias que han tenido que soportar durante los más de dos años de obras.

Entre otras autoridades, a la inauguración asistió la subdelegada del Gobierno, María Teresa Rodrigo Rojo, el delegado territorial de la Junta, Luciano Municio, el presidente de la Diputación, Javier Santamaría, los diputados Javier Gómez Darmendráil (PP) y Óscar López (PSOE), así como los senadores populares Francisco Vázquez, Beatriz Escudero y Juana Borrego; y el senador socialista Juan Luis Gordo; además de procuradores en Cortes y la mayoría de los miembros de la corporación municipal.

> La empresa concesionaria ha fijado una tarifa de **1,45 euros** por hora de estacionamiento

El aparcamiento subterráneo de Padre Claret cuenta con 543 plazas, de las que 499 son para turismos, 26 para furgonetas y 18 para conductores con movilidad reducida. La empresa constructora gestionará el aparcamiento hasta el año 2040.

El parking está distribuído en tres niveles. La superficie total es de 19.000 metros cuadrados, un total de 6.343,17 metros cuadrados por cada planta.

OBRA COMPLEJA El responsable de Isolux-Corsán admitió que la obra, que ha supuesto una inversión de 17,4 millones de euros, había sido muy compleja por las condiciones geológicas de la ladera y el emplazamiento, en el entorno del Acueducto y reveló, entre otros datos, que para su construcción se tuvieron que extraer más de 85.000 metros cúbicos de tierra y se utilizaron más de 14.800

EL PARKING PÚBLICO MÁS GRANDE DE SEGOVIA

▶**Tres plantas:** El aparcamiento se distribuye en tres niveles bajo rasante, con una superficie aproximada de 6.343,17 m2 de ocupación por planta, lo que supone más de 19.700 metros cuadrados para el total de la instalación. La altura libre entre forjados es de 2,60 metros.

▶**Accesos:** Para los vehículos se disponen dos entradas al aparcamiento y dos salidas, englobadas en dos rotores, uno en cada extremo del aparcamiento. El estacionamiento se efectuará en batería a ambos lados de las vías centrales, una por planta, que tienen una anchura de 6,5 metros cada una.
Para peatones se han proyectado seis accesos, tres de ellos adaptados para el uso de personas con movilidad reducida. Cada uno de ellos cuenta con su correspondiente ascensor.

▶**542 plazas:** El número total de plazas es 542, de las que al menos 80, van destinadas a cesión de uso a residentes, comerciantes, hosteleros, hoteleros y otros usuarios de la zona). Del total 498 son para turismos, 26 para furgonetas y 18 para vehículos cuyos conductores tienen una movilidad reducida.

▶**Plazas a la venta:** De las 542 plazas, un total de 462 son destinadas a rotación y 80 fueron reservadas a la venta. De las 80 plazas ofertadas, en las dos convocatorias se han asignado un total de 43; vecinos, comerciantes y hosteleros de la zona que disfrutarán el uso por un periodo de 35 años. El precio de cada una de las plazas asciende a 17.472,41 euros.

▶**Tarifas:** Son de 1,45 euros/hora y varios abonos mensuales de: 45 euros "nocturnos", 72 euros "diurnos", 105 euros "24 horas-comerciantes" y 112 euros "24 horas-particulares". Hasta el 5 de julio será gratis.

SUMINISTROS TRANSCOSE S.L.
TODO PARA EL AUTOMÓVIL
SEGOVIA ☎ 921 42 87 17 CUÉLLAR ☎ 921 14 26 06 CANTALEJO ☎ 921 52 18 26 SORIA ☎ 975 22 09 98
www.transcose.com suministros@transcose.com

metros cúbicos de hormigón. Pire anunció que el parking será gratuito la primera semana y que las tarifas serán más baratas que otros aparcamientos del entorno. El aparcamiento costará 1,45 euros la hora y habrá diferentes abonos mensuales.

Por su parte, el alcalde resaltó que el aparcamiento no solo supone una mejora para el trafico y la movilidad de la ciudad, sino también un "valor añadido"para el turismo. “Se trata de un activo para el visitante que no tendrá que preocuparse de donde estacionar su vehículo privado, además de una mejorada postal del Acueducto, gracias al acondicionamiento de la superficie”, apuntó.

En otro momento de su intervención y, en tono jocoso, el alcalde se dirigió al responsable de Isolux-Corsán para recriminarle la tardanza de la obra. "Has tardado mucho Fernando", dijo Arahuetes hasta en tres ocasiones, para añadir, dirigiéndose ya al público congregado, que "No les quitaré la multa [por el retraso], pero le agradezco el trabajo realizado", unas palabras que recibieron el aplauso del numeroso público concentrado en la carpa.

DISCULPAS Arahuetes tuvo palabras de elogio hacia el ingeniero municipal, Emilio García, a quien hizo subir al estrado para mostrarle su agradecimiento como autor del proyecto y supervisor de las obras. “Tuvo la suerte y el honor de hacer un hijo cuando acabó la carrera, ese hijo se llama *parking* de Padre Claret (...) este abrazo a Emilio es para todos aquellos que han hecho posible este aparcamiento”, dijo.

Con anterioridad, Arahuetes pidió "perdón" a los comerciantes y vecinos del entorno de la obra, "que sé —recalcó— que lo han pasado mal". “Tengo que agradecer la enorme paciencia y comprensión de vecinos y comerciantes, estoy seguro que a la vista de los resultados, la espera habrá merecido la pena”.

A continuación las autoridades y el público realizaron una visita al interior del aparcamiento, y participaron en un vino en la terraza del restaurante Aqqueducto. A las tres de la tarde, como había anunciado el alcalde, el tráfico rodado regresó a la avenida, con un carril por cada sentido de la circulación.

Ciudadano @delantado

tú. ▶Opina sobre las obras del parking en la web www.eladelantado.com

1. La avenida quedó abierta al tráfico ayer, a partir de las tres de la tarde. **2.** Imagen del interior del aparcamiento **3.** El presidente de Aspaym Castilla y León-Segovia, José Luis Herrero, comprobó el acceso y salida del parking a través de los ascensores/ FOTOS: FERNANDO PEÑALOSA

Arahuetes reprocha al PP sus ‘zancadillas’ al proyecto y le pide que trabaje por Segovia

Los concejales del PP rehusan visitar el parking tras sentirse “atacados y humillados” por las palabras del alcalde en el acto

S.A. / SEGOVIA

El alcalde aprovechó ayer el acto protocolario de inauguración del *parking* para arremeter contra las personas e instituciones que han criticado el proyecto. Sin citar partidos o personas, aunque en clara alusión al grupo municipal del PP, que ha criticado con frecuencia el retraso que iban acumulando las obras, Arahuetes habló ayer de que “no ha sido un camino fácil”. “Segovia —dijo— es una tierra de gente noble y honrada, pero hay determinadas personas que a cada escollo originado parecían encontrar la justificación a la no implicación en el proyecto”.

> El alcalde dijo que “cada crítica destructiva era un **estímulo** de trabajo”

Arahuetes, que con anterioridad había advertido que “seguiremos reclamando el Palacio de Exposiciones y Congresos”, subrayó que "cada crítica destructiva, alarmista, cada zancadilla que se ha puesto a este *parking* suponía un estímulo más de trabajo y una prueba de que íbamos por el buen camino". "Frente a ese inmovilismo, nosotros hemos puesto gestión, proyectos y más trabajo”.

Arahuetes admitió que "las obras han tardado 26 meses y me lo han recordado permanentemente en plenos y comisiones". “En política lo que diferencia a los buenos gobernantes de los demás es su visión del bien común, trabajar con perspectiva de futuro y no cortoplacista plegada a los intereses de partido”, señaló Arahuetes. Y añadió: “espero que esta inauguración sirva también para reconducir comportamientos y trabajar todos juntos en el proyecto común que se llama Segovia”.

PROTESTA DEL PP Tras la intervención del alcalde, los concejales del PP rehusaron participar en la visita a las instalaciones ni asistieron al vino inaugural. La portavoz municipal del PP, Beatriz Escudero, señaló que “a nosotros se nos ha humillado y atacado sin ningún motivo (..) se nos invita a un acto y lo único que ha hecho ha sido insultarnos y atacarnos”.

Tras indicar que el retraso de un año y medio desde que se aprobó el proyecto “es una cantidad de tiempo muy importante para unas obras”, Escudero dijo que Arahuetes “está nervioso, sabe que las cosas no están bien hechas y lo único que hace es atacar a la oposición”. “Ha utilizado este acto para atacar vilmente y de la manera más baja y ruín al grupo de concejales del PP (...) ante todo hay que tener elegancia, clase, hay que ser señor y el alcalde con el acto de hoy es todo menos eso”.

PANORAMA

INFRAESTRUCTURAS

El PP pedirá que la SG-20 tenga un acceso directo a la estación del AVE

EL ADELANTADO /SEGOVIA
El grupo municipal del Partido Popular pedirá en el pleno de mañana la ejecución de un acceso directo desde la circunvalación de Segovia, SG-20, a la estación de tren de alta velocidad.

Los populares recuerdan en su moción que el proyecto de desdoblamiento de la SG-20 que está siendo objeto alegaciones "no incluye solución alguna que la conecte con la estación del AVE". Por ello estiman que un proyecto como el desdoblamiento de la SG-20, con un presupuesto de más de 60 millones de euros "debiera resolver el cuello de botella que está estrangulando parte de las oportunidades que el AVE podría aportar a Segovia". "Esta errónea decisión del Gobierno de España, supone un nuevo revés a la implantación de esta infraestructura en Segovia" afirman los populares.

En la moción hacen referencia a los "muchos problemas" que no se han resuelto desde la llegada del tren de alta velocidad a Segovia, "fruto de la gestión sin planificar de una infraestructura que, sin embargo, se conocía cuándo y cómo se iba a implantar desde hace mucho tiempo". Y para ello recuerdan que se hizo un vial provisional afectando a vías pecuarias, así como "el insuficiente y mal coordinado transporte público, la falta de aparcamientos, la amenaza del aparcamiento de pago, la insuficiencia de plazas para los segovianos o la mala adecuación de las frecuencias de los trenes a los usuarios".

Imagen de uno de los nuevos trenes Avant de doble composición./ F. P.

ECONOMÍA

El PSOE defiende la inversión en infraestructuras para generar empleo

El portavoz del PSOE en la Comisión de Fomento del Senado, Juan Luis Gordo, defendió la inversión pública en infraestructuras, para generar empleo y un nuevo desarrollo económico, en estos momentos de crisis económica. En su intervención en la Comisión General de las Comunidades Autónomas la pasada semana, el senador segoviano aseguró que es un "acierto la voluntad del Ministerio de Fomento de poner la política de infraestructuras al servicio de las prioridades del Gobierno, para frenar el paro y crear nuevos empleos a corto plazo". Añadió que "también contribuirá a la reactivación de la economía y al apoyo a las empresas, generando un nuevo modelo económico de crecimiento, más acorde con las necesidades de nuestros ciudadanos y con pleno respeto al medio".

▶ ECONOMÍA

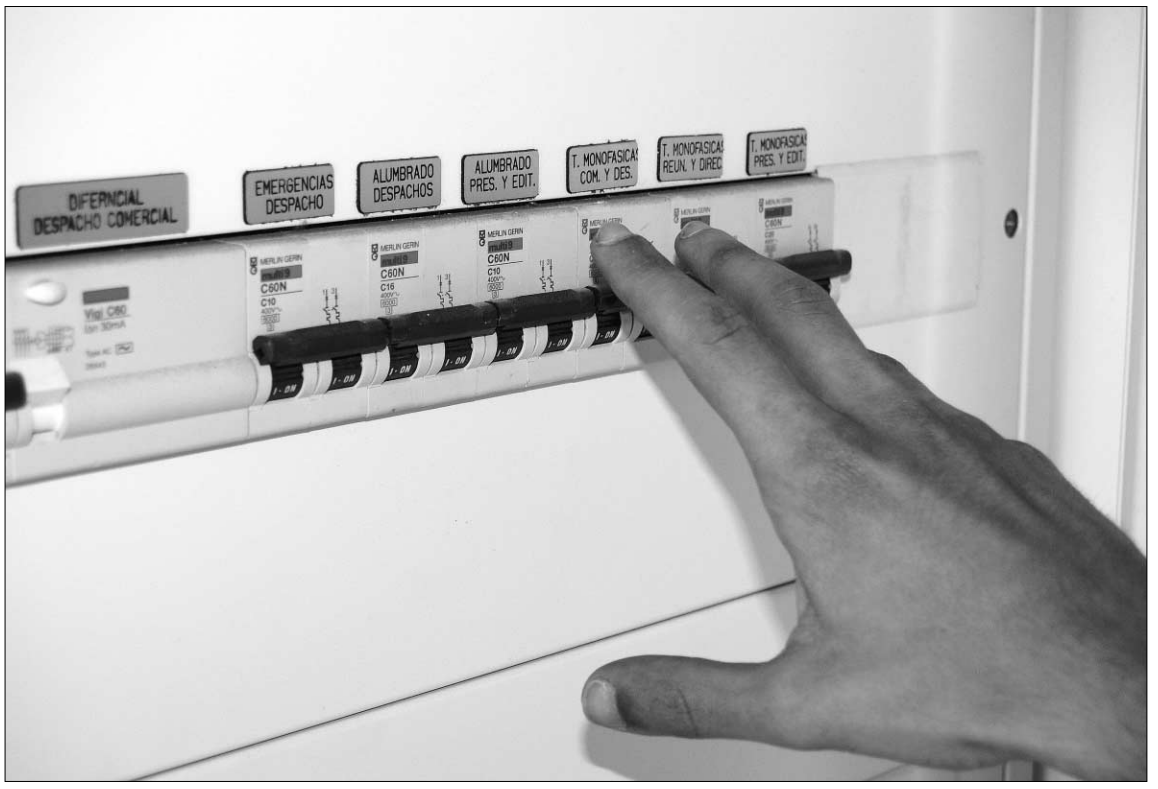

Los usuarios podrán decidir a partir de mañana la compañía que quiere que le suministre. / ALBERTO BENAVENTE

La liberalización de la tarifa eléctrica no conlleva ahorro, según los consumidores

La asociación de amas de casa de Segovia recomienda leer bien los contratos antes de firmarlos con las nuevas compañías

EL ADELANTADO / SEGOVIA
Las principales organizaciones de consumidores aseguran que la liberalización de las tarifas eléctricas, que se pondrá en marcha mañana miércoles, día 1 de julio, no va a suponer un ahorro en las facturas. Además mantienen que el proceso ha supuesto demasiadas incógnitas y dudas para los clientes.

Los consumidores domésticos de menos de 10 kilovatios (kW) pueden elegir entre una Tarifa de Último Recurso (TUR) y una comercializadora en el mercado libre. El precio de la nueva TUR, que sustituirá a las tarifas integrales, será fijado hoy por el Ministerio de Industria, y las fuentes consultadas no prevén bajadas, sino subidas moderadas, ya que "todo parece indicar que se aprovecharán las caídas en los costes eléctricos para aumentar los peajes y reducir el déficit de tarifa".

En este contexto, los consumidores recomiendan esperar unos meses antes de buscar comercializador en el mercado libre y lamentan que las ofertas actuales apenas supongan descuentos del 2%. Además, piden más información al usuario y que se aclaren cuestiones como el nuevo bono social.

LETRA PEQUEÑA. Según un comunicado enviado por la Asociación de Amas de casa, Consumidores y Usuarios de Segovia, es preciso "compara la tarifas propuestas por diferenes comercilizadores, leer detenidamente las condiciones del contrato antes de firmarlo, y exigir el documento escrito.

Por otro lado, Facua ha advertido de que cientos de miles de usuarios de pequeñas distribuidoras eléctricas serán dados de alta, lo quieran o no, en comercializadoras que no les permitirán disfrutar del bono social, y ha presentado denuncias ante las autoridades de Consumo de las diecisiete comunidades autónomas y el Instituto Nacional de Consumo (INC) del Ministerio de Sanidad y Política Social por este asunto. También podría recurrir a Bruselas, señala.

Por su parte, la Confederación de Consumidores y Usuarios (CECU) manifiesta su "disconformidad con la forma en la que se está desarrollando la liberalización del sector eléctrico", y ha denunciado la "escasa y amenazante" información que se le ha suministrado a los clientes domésticos. Para la Unión de Consumidores de España (UCE), el proceso se ha realizado sin garantías suficientes para el consumidor, por lo que pide un contrato tipo.

Ciudadano @delantado
tú
▶Opine sobre la liberalización de la electricidad en: www.eladelantado.com

▶ POLÍTICA

Los dirigentes del PP preparan en La Granja las líneas de trabajo futuro

Los populares concluirán hoy martes su encuentro en el Parador de Turismo

El líder del PP, Mariano Rajoy, saliendo ayer del Parador de Turismo de La Granja con otros dirigentes de su partido. / J. MARTÍN

EL ADELANTADO / SAN ILDEFONSO

La dirección del PP, encabezada por el presidente del partido, Mariano Rajoy, está reunida en el Parador de Turismo de La Granja de Sal Ildefonso para analizar los resultados de las pasadas elecciones europeas y definir la estrategia de los próximos meses.

Este retiro fuera de Madrid, en el parador del municipio segoviano, se alargará hasta hoy martes por la mañana. No es la primera vez que la cúpula dirigente de los populares convoca este tipo de reunión, que solía ser habitual hace unos años.

Además de Rajoy, está presente todo el Comité de Dirección: María Dolores de Cospedal como secretaria general; Javier Arenas, Ana Mato y Esteban González Pons como vicesecretarios de Política Autonómica, Organización y Comunicación, respectivamente; y los portavoces en Congreso, Senado y Parlamento Europeo, Soraya Sáenz de Santamaría, Pío García-Escudero y Jaime Mayor Oreja. A ellos se unió el alcalde de Madrid, Alberto Ruiz-Gallardón, que a propuesta de Rajoy quedó incluido en el órgano de dirección del partido hace un año, en el congreso que el partido celebró en Valencia y del que el pasado sábado se conmemoró su primer aniversario.

Si bien no estaba previsto, se ha incorporado a la reunión el sociólogo Pedro Arriola, uno de los principales asesores de Rajoy.

Está previsto que todos ellos pernocten en el parador de La Granja de San Ildefonso y que mañana, tras el desayuno, retomen sus quehaceres habituales.

Aunque los medios de comunicación no están convocados -de hecho, en el servicio de prensa del PP no han incluido la reunión en la agenda de la jornada-, muchos de ellos han acudido a La Granja.

Ninguno de los dirigentes ha hecho declaraciones, salvo Arenas para asegurar que el motivo de la reunión es puramente de trabajo, y Mayor Oreja, quien ha precisado que en dicho retiro el PP estudiará los resultados de las elecciones europeas, en las que venció la candidatura popular.

También le han preguntado por las declaraciones del presidente del PP vasco, Antonio Basagoiti, que en una entrevista en el diario El Paí" ha dicho que si él fuera el tesorero del partido, Luis Bárcenas, investigado por el Tribunal Supremo por su implicación en el "caso Gürtel", ya habría dimitido. Para Mayor Oreja ésta es una opinión personal de Basagoiti, por lo que no ha hecho más comentarios al respecto.

El "caso Gürtel" y los resultados de las europeas del pasado 7 de junio son algunas de las cuestiones que abordará la dirección del PP, pero no los únicos: la sentencia del Tribunal Constitucional sobre el Estatuto de Cataluña y la reforma del modelo de financiación autonómica estarán encima de la mesa.

Al igual que la negociación de los Presupuestos del año que viene, cuya tramitación parlamentaria comenzará a finales del próximo mes de septiembre, tras el parón veraniego.

Ciudadano @delantado

▶Opine sobre la actividad política del PP en la dirección web: www.eladelantado.com

SAN JUAN Y SAN PEDRO 2009

Música y aperitivo para el día de San Pedro

30 años de tajada. Los vecinos de San Andrés cumplieron ayer 30 años repartiendo la tradicional tajada, en la que distribuyeron más de cien kilos de embutidos.

Los gigantes y cabezudos, con los alcaldes, Frutos y Fuencisla, a la cabeza, hicieron en la mañana de San Pedro su tercera y última aparición

A.S.R. / SEGOVIA

La música, con distintas formaciones repartidas a lo largo de las calles más céntricas de la ciudad, y la hora del aperitivo, con la tradicional tajada que reparten los vecinos de San Andrés, fueron ayer los principales ingredientes de una jornada de San Pedro, fiesta grande de las Ferias de Segovia, que contó con una amplia participación ciudadana, a pesar de ser el final de un pequeño 'puente'.

A media mañana, los vecinos de San Andrés salían a la calle con una carroza muy especial, en la que una gran tarta recordaba que son ya 30 años repartiendo un abundante y generoso aperitivo popular en la mañana de San Pedro. Unos cien kilos de chorizo, cinco jamones y ocho quesos, acompañados de sus correspondientes raciones de pan, fueron las viandas que se repartieron a lo largo de la mañana, sin olvidar cerca de 70 litros de limonada y caramelos para los más pequeños.

Gregorio Garrido, presidente de la asociación de vecinos de San Lorenzo, explicaba ayer, desde su puesto al volante de la carroza, que han trabajado durante más de una semana en la elaboración de la carroza y un par de días en la preparación de los últimos detalles. Ayer, alrededor de 15 personas se ocupaban de preparar y distribuir el aperitivo.

Garrido se mostraba además muy satisfecho, un año más, con el calor de los segovianos, "que nos han arropado como cada San Pedro, a pesar del 'puente', que nos llevó a pensar que quizá habría menos participación que otros años"; "la verdad es que la tajada ya se ha convertido en una tradición, un espectáculo que la gente espera dentro de las Ferias", añadió.

Junto a la carroza de la tajada permaneció toda la mañana la charanga Chicuelina, que animó con su música todo el recorrido. Pero no fue ni mucho menos la única actuación musical a lo largo de una mañana en la que los acordes de unos y otros rivalizaban por conseguir la atención de los cientos de personas que ocupaban las calles del centro.

La comparsa de gigantes y cabezudos, que hacía su aparición por tercera y última vez en estas Ferias y Fiestas 2009, con los alcaldes, Frutos y Fuencisla, a la cabeza, estaban acompañados, como viene sucediendo hace cerca de 80 años, por las dulzainas de Los Silverios. Además, la Banda de la María (Sevilla), Always Drinking Marching Band (Barcelona), La Brassa Band (Madrid) y El Puntito Canalla (El Espinar, Segovia), participaron en el Festival de Música de Calle, que también aportó u punto de animación al centro de la capital en este día festivo.

Nueva tradición

El kiosco de la Plaza Mayor fue escenario, un año más, del concierto que la Banda de la Unión Musical Segoviana, bajo la batuta de Héctor Guerrero, ofrece cada día de San Pedro. La banda, que interpretó una amplia selección de temas populares, fue seguida por numerosas personas, que obsequiaron a los intérpretes con sus aplausos.

El momento más intenso del concierto fue la interpretación del 'Himno a Segovia', momento para el que se instaló una pequeña grada desde la que la personas que lo desearon pudieron cantar el himno. Entre los intérpretes se encontraba el propio alcalde de la ciudad, Pedro Arahuetes, y varios concejales, así como un buen número de los participantes habituales en la interpretación del Villancico de San Frutos, que tiene lugar en el trascoro de la Catedral cada 25 de octubre.

Ciudadano @delantado

tú ▶Opina sobre las Ferias y Fiestas de San Juan y San Pedro en www.eladelantado.com

on de estas Ferias y Fiestas de San Juan y San Pedro 2009. / ALBERTO BENAVENTE

La música animó durante la mañana las calles más céntricas. / A. BENAVENTE

De arriba a abajo, la carroza con la que los vecinos de San Andrés reparten la tajada; un momento de la interpretación del 'Himno a Segovia', en la Plaza Mayor, y una imagen de público en la avenida Fernández Ladreda. / A. BENAVENTE Y F. PEÑALOSA

SAN JUAN Y SAN PEDRO 2009

El mítico grupo, liderado por Jesús Cifuentes, hizo la presentación de su último trabajo, '40 de abril'./KAMARERO

Noche Celta en Segovia

J.BARRERO / SEGOVIA

La Plaza Mayor de Segovia volvió a vivir una noche mágica con el multitudinario concierto que se celebró junto a la Catedral.

Celtas Cortos se encargó de hacer vibrar a los miles de segovianos que se congregaron en la plaza del Ayuntamiento en el concierto gratuito en el que el mítico grupo, liderado por Jesús Cifuentes, hizo la presentación de su último trabajo, '40 de abril'.

Se trata de una de las citas de la gira de puertas abiertas que el grupo está celebrando por toda España.

Una mala acústica es el único pero que se le puede poner a una gran noche de música española en un escenario único.

Promesa flamenca. La joven promesa del baile flamenco Lola Pérez actuó el pasado domingo en la plaza de San Martín. La actuación formaba parte de la programación de las Ferias y Fiestas de San Juan y San Pedro, que finalizan hoy con un concierto de la Orquesta Sinfónica de Segovia en la plaza del popular barrio segoviano de San Lorenzo./ FOTO: KAMARERO

PANORAMA

MÚSICA

La Sinfónica de Segovia clausura las fiestas con un concierto lírico en la plaza de San Lorenzo

EL ADELANTADO/SEGOVIA

La Orquesta Sinfónica de Segovia correrá hoy el telón de las Fiestas de San Juan y San Pedro 2009 ofreciendo un concierto lírico en la plaza de San Lorenzo a partir de las diez de la noche.

La última jornada de las fiestas locales sitúa los dos actos programados en una zona muy próxima de la ciudad, para que el público no tenga que hacer grandes desplazamientos. Así a las ocho menos cuarto de la noche tendrá lugar la tradicional ofrenda de flores a la patrona de Segovia, Nuestra Señora de la Fuencisla en su santuario.

De ahí, la fiesta se traslada al barrio de San Lorenzo para escuchar a la orquesta de Segovia que repetirá el repertorio ofrecido el pasado viernes día 26 junto al Acueducto, bajo la batuta de Álvaro Mendía y con la actuación de los solistas Conchi Moyano, soprano, Andrés del Pino, barítono y el segoviano César de Frutos, tenor.

De nuevo en la Plaza de San Lorenzo se escucharán esta noche piezas de las zarzuelas "El Soto del Parral", como Romanza de Germán,"La Revoltosa (Dúo Felipe y Mari Pepa), "La tabernera del Puerto" y el preludio de "La verbena de la Paloma". La zarzuela protagonizará la segunda parte, si bien la ópera abrirá el concierto en el que músicos y solistas interpretarán creaciones de Bizet, Verdi y Puccini.

Con estos dos conciertos de fiestas, ofrecidos al aire libre, gratuitos para el público y creados a base de conocidos fragmentos de ópera y zarzuela, la orquesta formada por más de medio centenar de músicos segovianos o vinculados a esta ciudad, ha querido presentarse ante el gran público e iniciar una vinculación que, según su director Álvaro Mendía, pueda reforzarse con una programación continua de actuaciones en Segovia.

La Sinfónica de Segovia repetirá el repertorio del concierto del día 26./E. A.

PROGRAMA MARTES DÍA 30

▶**19,45 horas.** En el Santuario de Nuestra Señora de la Fuencisla, tradicional ofrenda de flores, con la colaboración de la Escolanía de la Fundación Don Juan de Borbón.

▶**22,00 horas.** En la Plaza de San Lorenzo, concierto de la Orquesta Sinfónica de Segovia, dirigida por el maestro Álvaro Mendía. Solistas: Conchi Moyano, soprano. Andrés del Pino, barítono y César de Frutos, tenor. Obras de Bizet, Bretón, Verdi, Sorozábal, Soutullo, Puccini, etc.

PAPELES Y BOLSAS DE PLASTICO IMPRESOS
Industrias del Papel ALVAREZ
PAPELES DE ENVOLVER Y BOLSAS DE TODAS CLASES
Fábrica: Ctra. de Arévalo, Km. 3,300
Tel.: 921 436 595 - Fax: 921 436 526
industrias@papelalvarez.com
Desde 1958 A Su Servicio
Calle del Roble, 9
40002 SEGOVIA
www.papelalvarez.com

BAR·RESTAURANTE EL CHORRILLO
TIPICA COCINA CASTELLANA
ASADOS POR ENCARGO
C/ Real 99, Palazuelos (Segovia)
Tel.: 921 44 86 69 921 44 97 89
Menús diarios (Lunes a Viernes): 9€
RACIONES VARIADAS
Carta:
entrantes y un segundo: 30 - 35€

Impresionante imagen del espectáculo pirotécnico, que se lanzó desde los Altos de la Piedad y duró alrededor de 20 minutos./KAMARERO

La magia de los **fuegos** cerró la fiesta

Miles de segovianos disfrutaron anoche del espectáculo pirotécnico

EL ADELANTADO / SEGOVIA

Los Altos de la Piedad sirvieron un año más como rampa de lanzamiento del magnífico espectáculo de fuegos artificiales con el que tradicionalmente concluyen las fiestas de San Juan y San Pedro y que este año corrió a cargo de la empresa valenciana Ricardo Caballer S.A.

Miles de personas siguieron las evoluciones del espectáculo pirotécnico desde los puntos más próximos a La Piedad. El Paseo del Salón y Las Lastras fueron los lugares mayoritariamente elegidos por los segovianos para ver los "fuegos", donde no faltaron las tradicionales exclamaciones de admiración ni los aplausos al finalizar un espectáculo que duró unos 20 minutos.

LLUVIA DE COLOR En la noche de San Pedro, el cielo de la ciudad se llenó de figuras como sauces descolgantes y lentejuelas, acompañadas de diferentes efectos sonoros. El espectáculo concluyó con un gran trueno final. En total, se quemaron unos 300 kilos de pólvora, según indicó la empresa.

Miles de segovianos presenciaron los fuegos artificiales; todo un espectáculo de luz y color sobre el cielo de la ciudad./ PEÑALOSA

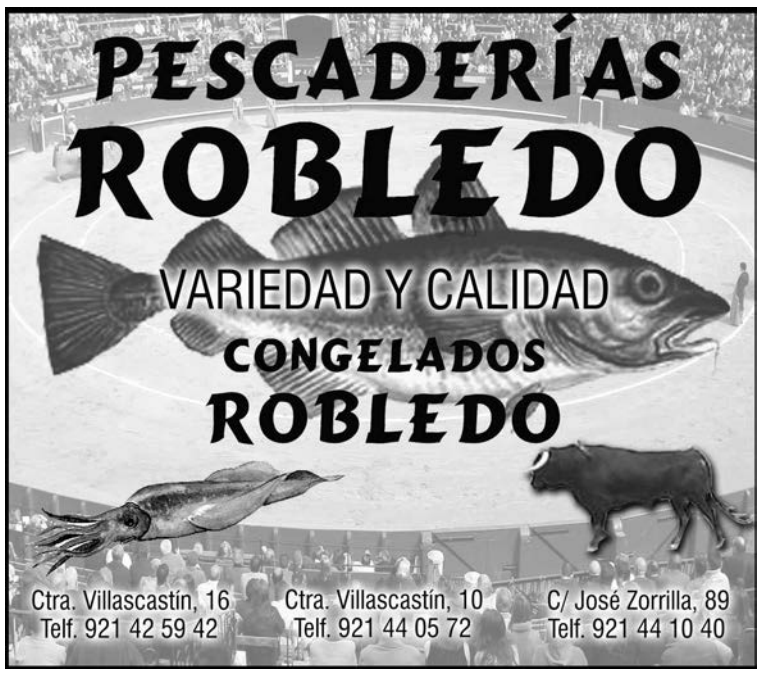

FOLK SEGOVIA 2009

Los segovianos acudieron a celebrar la noche de San Pedro junto al Nuevo Mester de Juglaría para así rendir homenaje al grupo con 40 años de trayectoria. /KAMARERO

Miles de segovianos felicitan a su embajador, **Nuevo Mester**

El festival de música de raíz inauguró su vigésimo sexta edición con un homenaje al grupo segoviano que celebró cuarenta años de trayectoria con un concierto junto al Acueducto

P. B./ SEGOVIA

Miles de personas acudieron anoche al concierto ofrecido por el Nuevo Mester de Juglaría junto al Acueducto y apoyaron con su presencia el doble acto de reconocimiento organizado al grupo segoviano en el inicio de la vigésimo sexta edición del Festival Folk Segovia.

En la noche de fiesta mayor de la ciudad y con el emblemático monumento romano de testigo, como no podía ser de otra manera, el Mester recibió la misión de ser embajador de la candidatura Segovia 2016 a la Capitalidad Europea de la Cultura. Con este título, la oficina Segovia 2016 reconoce la labor de recuperación, reelaboración y difusión del folclore musical español y castellano en especial que desde hace 40 años realiza la formación segoviana. El alcalde de Segovia, Pedro Arahuetes, entregó el diploma acreditativo como Embajadores 2016 a los integrantes de Nuevo Mester de Juglaría, los históricos Llanos Monreal, Fernando Ortiz, Rafael San Frutos, Francisco García y Luis Martín, junto a Jesús Martín, Álvaro Mendía, Eugenio Uñón, Cristina Ortiz, Fernando Ortiz Monreal, Carla Muñoz y Carlos Alonso.

Pero, además, Nuevo Mester de Juglaría recibió anoche el homenaje rendido por el festival de música de raíz Folk Segovia por sus cuarenta años de trayectoria. El grupo correspondió a instituciones, organizadores y sobre todo a su fiel público con un concierto en el que revisó su larga lista de éxitos.

Los integrantes del Mester recibieron el diploma de Embajadores 2016./KAMARERO

FOLK SEGOVIA — HABLANDO FOLKESÍ

LUIS MARTIN (*)

Nervios

ESTO SE ESTÁ ESCRIBIENDO EL DÍA DE SAN PEDRO, a las cuatro de la tarde, tras sustancioso pipiripao en el mesón Mayor de Castilla, donde el abuelo y la Patro, Alberto y Candidín nos hicieron y nos hacen homenaje a los mesteres. He estado de incógnito, con gafas de sol para disimular. Y he comido poco porque la sala me traía muchos recuerdos, desde las comidas de antiguos alumnos claretianos a fiestas con el Viejo Mester, de los que ya sólo nos quedan tres: Maruja, Primi y Feli, y que esta noche estarán cenando en un balcón mesonero, para presumir de sus "niños".

Y voy a tener otro dilema, pues ya les había pasado el programa de canciones a los mesteres, pero… lo estoy cambiando. Resulta que en eso que se llama e-mail hay muchos conocidos que anuncian su visita y hacen peticiones; en la ronda de chatos por la plaza, otro tanto; los jóvenes piden marcha; los veteranos, las de siempre; los plumillas, sobre todo los foráneos, también exigen y … los mesteres, sobre todo los mestercitos, no están satisfechos porque dicen que no están todas las que son. ¡Como si se pudieran poner todas!. Así que, puesto en el brete, tiro por la calle de enmedio, que salga el Sol por la Granja, les pongo las tareas oportunas, aguantaré el chaparrón y … ¡voy corriendo a darme una ducha de agua fría! Mira que estar nervioso. Llamo a los demás y están "entilados". Hay epidemia mesteril de nervios.

(*) Director de Folk Segovia.

▶ SOCIEDAD

Hoy concluye el concurso de tapas con un gran éxito de participación

Algunos establecimientos han ofrecido estos días hasta 1.500 tapas al día

Dos mujeres degustan una de las 34 tapas que se han ofrecido estos días. /G.A.

J.H. / SEGOVIA

Hoy concluye la sexta edición del Concurso de Tapas organizado por la asociación 'Decalles', que se ha venido desarrollando desde el pasado 23 de junio, y que ha permitido a segovianos y visitantes degustar una gran variedad de tapas elaboradas por los 34 establecimientos participantes.

A la espera de que la organización ofrezca los resultados definitivos de la campaña, las primeras sensaciones apuntan a que el concurso ha sido una nuevo éxito, ya que hay bares que han dado hasta 1.500 tapas en un día.

En estos días lo más habitual ha sido encontrar a grupos de personas que entraban en los bares que tomaban parte en el concurso con el folleto naranja en la mano, dispuestos a comerse la tapa, conseguir el sello del establecimiento y participar así en el sorteo de varias cenas previsto en el concurso. El último día para depositar las papeletas en las urnas es hoy. Para que la papeleta sea válida, se deberán evaluar al menos cinco tapas y tener el sello de cada establecimiento.

> Los 34 locales participantes se han esmerado un año más **en presentar la tapa más novedosa**

En unos días se conocerá el veredicto de los clientes y expertos, que votarán las mejores tapas. La elección ha sido difícil, porque se ha podido comer desde el tradicional cochinillo segoviano hasta una crépe de harina de trigo sarraceno relleno de cebolla frita, pasando por todo tipo de combinaciones con carne, pescado, verdura y otros productos.

Ciudadano @delantado

tú. ▶Opina sobre el concurso de tapas de Segovia en www.eladelantado.com

Las tapas casi siempre se acompañan de una cerveza. /G.A.

CASTELLÓN - COSTA AZAHAR
SENSACIONES MEDITERRÁNEAS

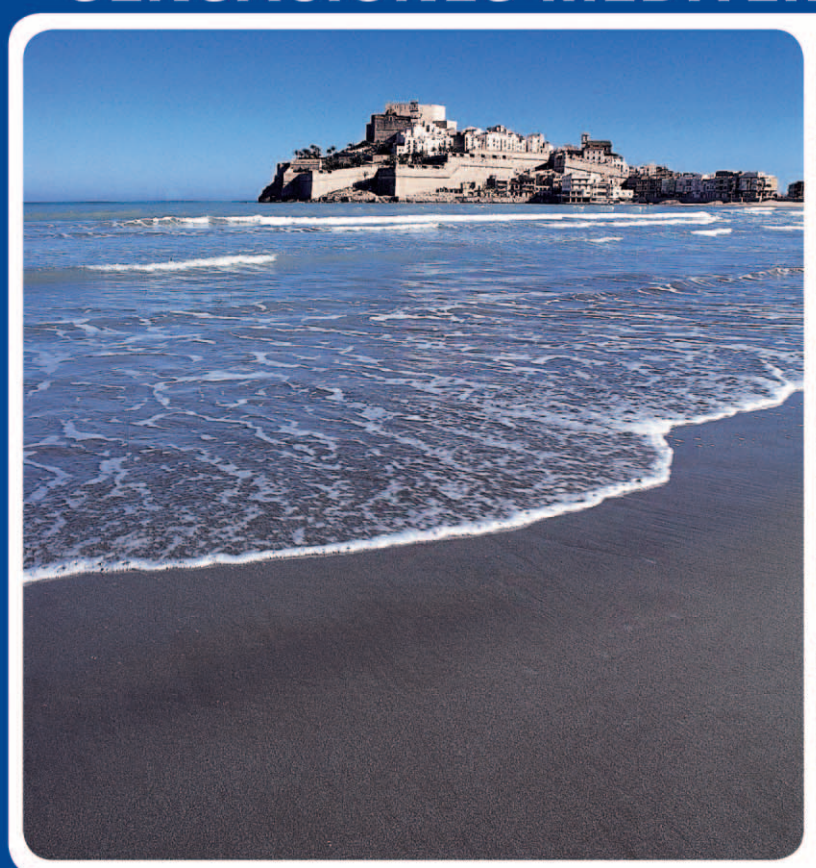

GRAN HOTEL PEÑÍSCOLA ****
Julio 75 desde € MP | Agosto 82 desde € MP | Septiembre 33 desde € MP
Primer Niño Gratis(1)
Estancia mínima: 3 noches

HOTEL INTUR AZOR *** Benicasim
Julio y Agosto 50 desde € AD | Septiembre 44 desde € AD

HOTEL INTUR ORANGE **** Benicasim
Julio y Agosto 51 desde € AD | Septiembre 46 desde € AD

HOTEL INTUR BONAIRE **** Benicasim
Julio y Agosto 58 desde € AD | Septiembre 54 desde € AD
50% de Descuento Primer Niño(1)
10% de Descuento(2)

HOTEL DEL GOLF *** Playa de Castellón
RENOVADO 2009
Julio y Agosto 60 desde € MP | Septiembre 34 desde € MP
Primer Niño Gratis(1)
Estancia mínima: 3 noches

Precios por persona y noche en habitación doble en el régimen publicado, válidos para determinadas fechas de los meses indicados. (1) Compartiendo habitación con dos adultos. Consulta fechas y edades de aplicación. (2) Reservando con 10 días de antelación para estancias comprendidas del 1 de julio al 15 de septiembre. Descuento ya aplicado al precio publicado. *Consulta condiciones de esta promoción. Gastos de gestión no incluidos (3€ por reserva). (3) Operación financiada por financiera El Corte Inglés E.F.C. S.A. AD: Alojamiento y desayuno MP: Media Pensión VENTAJAS VIAJES EL CORTE INGLÉS: 7% de Descuento reservando 2 meses antes de la fecha de salida, y además, sin gastos de cancelación hasta 21 días antes del comienzo del viaje. Descuento no aplicado a los precios publicados. Consulta condiciones.

902 400 454
www.viajeselcorteingles.es

▶ SOCIEDAD

Los viajeros fueron recibidos en la estación de El Espinar por el alcalde y varios vecinos. /PEDRO L. MERINO

El alcalde de El Espinar, de ferroviario, con Paco del Caño y Aniceto. /P.L.M.

125 años de **tren** en Segovia

Un viaje en tren entre la capital y El Espinar, organizado por la asociación Plaza Mayor, conmemoró el aniversario de la línea Segovia-Medina del Campo y los 121 años del ferrocarril entre la capital y Villalba

J.H. / SEGOVIA

Medio centenar de personas participaron ayer en el viaje conmemorativo del 125 aniversario de la llegada del tren a Segovia, de la línea Segovia-Medina del Campo, y el 121 de la línea Segovia-Villalba, organizado por la asociación Plaza Mayor, entre Segovia y El Espinar. El recorrido, de unos 60 minutos, estuvo amenizado por las canciones del cantautor segoviano Aniceto.

Los viajeros que habitualmente cogen este tren se vieron sorprendidos por la pequeña fiesta preparada, siendo recibidos, pito en mano, por el maquinista por un día Francisco del Caño, presidente de Plaza Mayor.

A su llegada a El Espinar, les esperaba en la antigua estación espinariega el alcalde, David Rubio, acompañado de vecinos del pueblo. Allí visitaron el minimuseo creado hace unos años, que contiene instrumentos y artilugios de los primeros ferrocarriles que existieron en esta provincia y en el resto del país.

A la vuelta, ya en la estación de Segovia, Francisco del Caño presentó la revista sobre el ferrocarril que ha editado Plaza Mayor para celebrar el 125 aniversario de la línea Segovia-Medina del Campo, y el 121 cumpleaños del tren entre Segovia-Villalba, cuya inauguración fue precisamente el 29 de junio de 1988.

Del Caño, acompañado por el concejal de Tecnología y Empleo del Ayuntamiento de Segovia, Óscar Alonso, agradeció la participación de este grupo de nostálgicos segovianos "en un paseo que nos ha acercado plenamente a recordar la historia de los trenes, la vida del ferroviario, los maquinistas, los interventores, los revisores ó los fogoneros, entre otros, que fueron todo un fenómeno que ya no volverán a nuestros días".

28 PÁGINAS La última revista publicada por Plaza Mayor, asociación que este año cumple diez de existencia, es un recorrido en 28 páginas desde la llegada del tren a la provincia y su evolución hasta hoy en día con la llegada del tren de alta velocidad. Las informaciones se ilustran con fotografías de la época y con imágenes de las estaciones de tren en la provincia de la línea con Medina: Hontanares de Eresma, Yanguas, Armuña, Ortigosa del Pestaño, Nava de la Asunción, Coca, y Ciruelos de Coca.

También aparece una información sobre la futura vía verde "Valle del Eresma", por la línea del antiguo ferrocarril a Medina; sobre los guardabarreras, y la historia del ferroviario Eleuterio Ledo Martín.

Ciudadano @delantado

tú. ▶Opina sobre la llegada del tren a Segovia hace 125 años en www.eladelantado.com

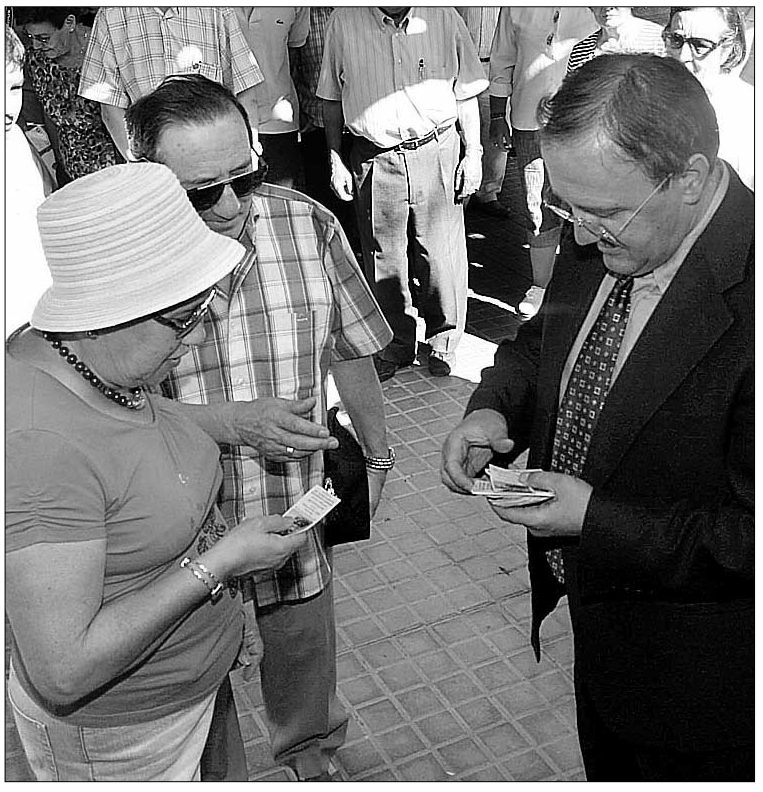

El presidente de Plaza Mayor con dos viajeros. /EL ADELANTADO

▶ PATRIMONIO

Juan José Asenjo, segundo por la izquierda, junto al obispo de Segovia, Angel Rubio y el alcalde de Segovia, antes de la inauguración de las jornadas./PEÑALOSA

La Iglesia valora el arte sacro como medio para difundir el mensaje cristiano

Más de 150 responsables del mantenimiento y la conservación del patrimonio diocesano de toda España participan en las XXIX Jornadas Nacionales que tienen lugar en el Seminario

• El arzobispo coadjutor de Sevilla valoró la experiencia del ciclo de exposiciones de "Las Edades del hombre" como modelo que combina la divulgación cultural con la experiencia transmisora de la fe.

M.G./SEGOVIA

El presidente de la Comisión para el Patrimonio Cultural de la Conferencia Episcopal Española (CEE) Juan José Asenjo Pelegrina, ha reivindicado la defensa del patrimonio cultural que conserva la Iglesia como medio "fundamental" para la difusión del mensaje evangélico y la defensa de la tradición cristiana.

El Arzobispo coadjutor de Sevilla inauguró ayer en la sede del Seminario Diocesano de Segovia las XXIX Jornadas Nacionales de Patrimonio Cultural de la Iglesia, que reúne en la capital a cerca de 150 responsables de delegaciones, archivos y museos diocesanos de toda España, así como expertos y especialistas en arte sacro.

En la inauguración, el arzobispo ha estado acompañado por el obispo de Segovia, Angel Rubio, el delegado diocesano de Patrimonio de Segovia, Miguel Angel Barbado y el alcalde de Segovia, Pedro Arahuetes.

En su intervención, Asenjo ha asegurado que desde hace siglos "la iglesia ha empleado la belleza como vía para intentar llegar a Dios, desde las pinturas paleocristianas a las portadas y retablos góticos con el fin de transformar los templos e iglesias en biblias de piedra o madera con las que el pueblo cristiano ha aprendido las verdades de la fe".

De este modo, señaló que el arte sacro "tiene una finalidad doxológica orientado a la alabanza y la glorificación de Dios por lo cual quien contempla una obra de arte se ve movido a alabar a Dios a través de la belleza que refleja".

El arzobispo coadjutor de Sevilla ha recordado una frase del papa Benedicto XVI al asegurar que las personas que contemplan el patrimonio de la Iglesia "se sumergen en un concentrado de teología que les permite llegar a Dios", por lo que ha manifestado la importancia de preservar, mantener y difundir "en las mejores condiciones el legado de las generaciones pasadas".

ESFUERZO En este sentido, ha puesto de manifiesto el esfuerzo realizado por la Iglesia española en los últimos 30 años, y ha valorado de forma especial iniciativas como el ciclo de exposiciones de "Las Edades del Hombre", organizado por las diócesis de Castilla y León, cuya exhibición "ha cosechado un enorme crédito en la sociedad civil". Pese a ello, ha precisado que otras iniciativas han difundido en ocasiones "un mensaje erudito y poco accesible al ciudadano, que no ha conseguido el éxito que pretendían".

Por otra parte, el presidente de la Comisión Episcopal para el Patrimonio Cultural ha señalado la importancia de que los fondos de los museos y archivos diocesanos y catedralicios tengan en cuenta en sus inventarios no sólo el valor cultural o documental de las piezas, sino su "interés catequético o espiritual". De este modo, ha insistido en la trascendencia del debate sobre la vinculación del patrimonio eclesial y el mensaje catequético que se llevará a cabo durante las jornadas, y ha asegurado que "en esta época marcada por la cultura de la imagen, es importante hacer presente el misterio del Evangelio para poder acercarlo a los que nos rodean".

Por su parte, el director del Secretariado de la Comisión Episcopal para el Patrimonio Cultural, Manuel Iñíguez Ruiz-Clavijo ha asegurado en su intervención que estas jornadas "no tienen la pretensión de incidir en asuntos teológicos o catequéticos, sino establecer claves de diálogo para armonizar el arte sacro con la misión evangelizadora de la Iglesia".

Además de las ponencias y comunicaciones previstas durante las jornadas, los participantes visitarán algunos de los lugares turísticos más importantes de la provincia.

▶ POLÍTICA

Darmendrail muestra su preocupación por los delitos con violencia ocurridos en Segovia

EL ADELANTADO/ SEGOVIA

El diputado del Partido Popular de Segovia, Javier Gómez Darmendrail, ha pedido al Ejecutivo Central que información sobre el número de delitos de lesiones, robos con violencia o intimidación, hurtos y faltas conocidos durante los años 2007 y 2008 por la Policía Nacional y la Guardia Civil en Segovia.

El diputado segoviano ha mostrado su preocupación por la situación en la que se encuentran los comerciantes y se ha hecho eco del suceso que este mismo mes se produjo en un estanco de la ciudad. Hay que recordar que dos hombres atracaron el día 10 de junio, el estanco situado entre los portales 6 y 8 de la calle de los Coches, agrediendo físicamente al propietario del establecimiento y llevándose a continuación la recaudación matutina.

Una mujer que transitaba por dicha calle minutos después de las 14 horas descubrió en el interior del estanco, maniatado, a su dueño, acudiendo inmediatamente a un establecimiento cercano a pedir un cúter para desatar al asaltado.

Gómez Darmendrail ha indicado que "hace tiempo que en Segovia se viene denunciando la desprotección del pequeño comercio que cada vez se ve obligado a tomar mayores medidas de seguridad llegando incluso a tener que proteger los escaparates por la noche con espesos paneles de metal". Además, el diputado del PP entiende que las declaraciones de la subdelegada del Gobierno, María Teresa Rodrigo Rojo, calificando como "un hecho excepcional", el atraco en el estanco que se produjo el día 10 de junio han causado malestar al propio agredido y a la mayoría de los pequeños comerciantes y requieren que sean contrastadas con más información de los cuerpos de seguridad del Estado.

Según el parlamentario nacional "mientras por un lado las fuentes oficiales del Estado nos dicen que los ciudadanos segovianos debemos estar tranquilos porque nuestra provincia es una de las más seguras, los delitos se suceden en nuestra provincia y además cada vez son más violentos".

sorteos**sms** adelantado

gastronomía

Gana 1 Comida para 2 personas en

Crepería

Bon Appétit
C/ Infanta Isabel, 12
Teléfono 921 463 933

adelantado creperia al 7788

Fecha sorteo: jueves 23 de julio, a partir de las 12 horas.
Número premiados: 2 (una comida para dos personas)

Gana 1 Cena para 2 personas en

La Oficina
C/ Cronista Lecea, 10
Teléfono 921 460 283

adelantado oficina al 7788

Fecha sorteo: jueves 23 de julio, a partir de las 12 horas.
Número premiados: 2 (una cena para dos personas)

música

Gana 2 entradas para asistir a uno de los
XVIII Conciertos de las Velas

Sábado 4 de julio
The Scholars Baroque Ensemble
22:00 horas
Plaza Mayor de Pedraza

Sábado 11 de julio
Los Solistas de la Filarmónica de Berlín
22:00 horas
Plaza Mayor de Pedraza

adelantado velas al 7788

Fecha sorteo: miércoles 1 de julio, a partir de las 12 horas.
Número total entradas en sorteo: 20 (10 para cada día)

cine

Gana 2 entradas para asistir a
la película que desees en
las Salas de Cinebox, Luz de Castilla

cinebox al 7788

Fecha sorteo: martes 7 de julio, a partir de las 12 horas.
Número total entradas en sorteo: 10

A los agraciados se les comunicará por teléfono o a través de un mensaje SMS. Coste del mensaje 1,20 € (+ IVA).

EN EL OTRO PERIÓDICO DE SEGOVIA

tú cuentas

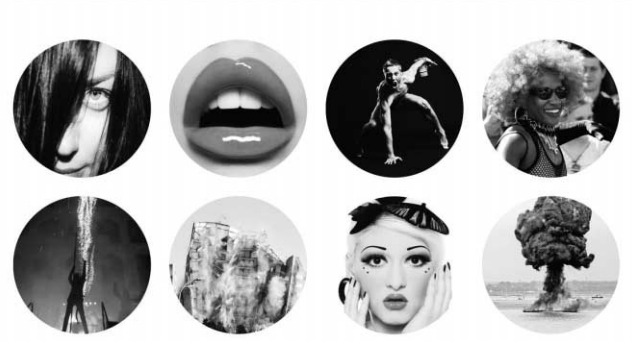

EL ADELANTADO.com

▶ SUCESOS

Un grupo de bañistas situado a escasos metros del lugar en el que la joven angoleña se ahogó el pasado sábado./J.BARRERO

Calma en el **Pontón**

El embalse vuelve a respirar un clima relajado pocos días después del fallecimiento de la joven angoleña

JUAN BARRERO / SEGOVIA

Días después del trágico incidente que tuvo lugar en el Pontón Alto, en el que una joven de nacionalidad angoleña pedió la vida, el embalse vuelve a presentar el panorama de tranquilidad que le caracteriza. Cerca de treinta personas, entre las que había un grupo de niños realizando un curso de piragüismo, disfrutaban del sol que brilló con fuerza durante toda la mañana de ayer en el embalse segoviano el día de San Pedro.

La adolescente, de 16 años, se encontraba realizando una excursión aprovechando el buen tiempo con un grupo de compañeros del Centro de Refugiados de Vallecas (Madrid). Todos ellos se encontraban a cargo de dos monitores. Sin embargo, la joven falleció ahogada a escasos metros de la orilla del embalse, ante la imposibilidad por parte de sus responsables de ayudarla antes de que llegarán los servicios de urgencia, quienes trataron de reanimarla durante más de una hora y media.

La tranquilidad reinante durante toda la mañana de ayer daba la impresión de que no hubiera sucedido nada en las anteriores 48 horas. Muchas eran las personas que se encontraban tomando el sol, una excursión se divertía realizando un curso de piragua a pocos metros del lugar del suceso mientras otros se refrescaban en la misma cala.

Sin embargo la realidad era bien distinta, porque durante la mañana del sábado pasado una niña angoleña murió ahogada sin que nada se pudiera hacer por salvarla.

Lugar en el que la víctima fue hallada muerta por los servicios de urgencia./J.B.

VIGILANCIA Muchos de los presentes comentaban lo ocurrido con muchas y muy variadas opiniones sobre los acontecimientos que rodearon al suceso y sobre la posibilidad de que alguien se haga responsable de la vigilancia y seguridad del paraje.

Entre las múltiples posturas muchas coincidían en la dificultad de llevar a cabo una labor de vigilancia del Pontón con ciertas garantías. "Es un espacio muy amplio y grande, no se puede controlar todo a no ser de que se delimite la zona de baño y se vigile esa zona", comentaba un paseante.

"Desde hace unos años la afluencia de personas y visitantes al embalse se ha incrementado mucho y sin embargo la vigilancia es la misma; hasta que no se apliquen las sanciones que se tienen que aplicar la gente seguirá haciendo lo que quiera" analizaba otro de los presentes.

En contraposición, otro bañista resaltaba que en el Pontón Alto "nunca ha habido vigilancia" y que "en situaciones en las que alguien se ha visto con problemas en el agua han sido los que se encontraban aquí pasando el día los que le han sacado del agua. No es muy normal que nadie socorriera a la chica hasta que llegó el 112, y más estando con monitores".

Ciudadano @delantado

tú. ▶Opina sobre el trágico suceso del embalse del Pontón en: www.eladelantado.com

▶CUÉLLAR

"Cuéllar en América" centra las Jornadas de Investigación Histórica

Tendrán lugar en el Palacio de Pedro I desde mañana hasta el 3 de julio y contarán como ponentes con importantes investigadores de la época del descubrimiento

Desde mañana y hasta el viernes 3 de julio el Palacio de Pedro I acogerá el desarrollo de las II Jornadas de Investigación Histórica, que se centrarán en "Cuéllar en América".

Acto de presentación de las Jornadas en el Ayuntamiento de la villa./GABRIEL GÓMEZ

NURIA PASCUAL MAYO / CUÉLLAR
mañana dará comienzo en el Palacio de Pedro i de la villa el desarrollo de las segunda edición de las Jornadas de Investigación Histórica que este año se centrarán en "Cuéllar en América". Un tema elegido, según señaló e la presentación el director de las Jornadas, Javier Hernanz, "por las implicaciones que suscita el quinto centenario que se va a celebrar dentro de año y medio del descubrimiento de Cuba, precisamente por un cuellarano: Diego Velázquez". Además subrayó que con estas jornadas se trata de "rendir homenaje a los cuellaranos ilustres que participaron en el descubrimiento del nuevo mundo y de acercar a los vecinos de Cuéllar y de la comarca qué vicisitudes rodearon ese descubrimiento de América".

Una treintena de personas se han inscrito para asistir a las diferentes ponencias del ciclo que serán impartidas por importantes investigadores de la época del descubrimiento.

INAUGURACIÓN El alcalde de la villa, Jesús García será mañana el encargado de abrir las Jornadas a las 10.00 horas. Seguidamente el Padre Balbino Velasco, Doctor en Historia y Cronista Oficial de la Villa protagonizará la conferencia de inauguración a la que seguirá un coloquio. El tema será "Visión panorámica de la presencia de Cuéllar en América".

A las 12.00 horas Mariano Cuesta Domingo, catedrático de Historia de América de la Universidad Complutense centrará su intervención en "Herrera, de modesto cuellarano a influyente cortesano". Cerrará la mañana la ponencia "Diego Velázquez: el cuellarano gobernador de Cuba" a cargo de Montserrat León Guerrero, investigadora del instituto interuniversitario y estudios de Iberoamérica y Portugal.

> Las jornadas tratan de rendir homenaje **a los cuellaranos que participaron en el descubrimiento del nuevo mundo**

Por la arde se desarrollará un taller histórico documental con una visita y práctica documental a la Biblioteca Histórica de Santa Cruz y en la Casa Museo de Colón de Valladolid.

Ciudadano @delantado

tú. ▶Opina sobre las Jornadas de Investigación Histórica en www.eladelantado.com

Responsables de Patrimonio Cultural de la iglesia visitan San Esteban

N.P. / CUÉLLAR
El director de la Fundación del Patrimonio Histórico de Castilla y León, Ramón Álvarez Vega y el técnico de la Fundación, Alfonso León explicarán hoy a las 16.30 horas, a los responsables del Patrimonio Cultural de la Iglesia de toda España la restauración integral lleva da a cabo en la iglesia de San Esteban por esta entidad

Los responsables de Patrimonio Cultural de todas las diócesis de España, reunidos en Segovia esta semana, han querido conocer la intervención de la Fundación sobre el inmueble, los bienes muebles y arqueológicos de San Esteban, como ejemplo representativo de actuación global y de calidad.

Iglesia de San Esteban de la villa. / GABRIEL GÓMEZ

El Patio de Armas acoge desde hoy la Semana del Teatro

N.P. / CUÉLLAR
El Patio de Armas del Castillo acogerá desde hoy hasta el viernes 3 de julio el desarrollo de la Semana del Teatro que cada verano protagoniza la "Nueva Compañía".

Todas las actuaciones tendrán entrada libre y darán comienzo a las 22.00 horas.

Hoy pondrán en escena "Esto no es serio" de José O`Donell y mañana miércoles representarán "Dueña y señora" de Adolfo Torrado.

El jueves 2 de julio la obra será "Te voy a montar un lio" de Frank Novat y el viernes "La Casa de Quirós" de Carlos Arniche.

El teatro volverá a este recinto el viernes 24 de julio con la obra "El alcalde de Zalamea" con Teatro Candilejas.

agenda

FARMACIAS DE GUARDIA

Farmacia Molinero

(C/ Santa Marina, hasta el 5 de julio)

CONVOCATORIAS

Del 30 de junio al 3 de julio Semana del Teatro. Patio de Armas del Castillo. Compañía Muñoz Seca.

Del 1 al 3 de julio Jornadas de Investigación Histórica Palacio de Pedro I.

MONUMENTOS Y MUSEOS

Oficina de Turismo en el Castillo... 921 14 22 03.

Castillo de Cuéllar. Visitas teatralizadas sábados y domingos mañana y tarde. Recomendable reserva previa.

Centro de Interpretación del Arte Mudéjar. Iglesia de San Martín: Sábados, domingos y festivos. Grupos concertar visitas. Nos ofrece un paseo por la sociedad medieval mediante la imagen y el sonido.

Muestras mudéjares: Iglesias de San Martín, San Andrés, San Esteban, El Salvador, Santa M. de la Cuesta, Ábside de Santiago, Torre de Santa Marina.

TELÉFONOS DE INTERÉS

Policía Local	921141685
	921140002
Guardia Civil	921143420
Bomberos	921140274
Juzgado	921140004
Ayuntamiento	921140014
Oficina de Turismo	921142203
Estación de Autobuses	921141513
Centro de Salud	921142244
Urgencias	921140820
Cruz Roja	921140869
Correos	921140817
Polideportivo	921140910
Piscinas	921140520
Club de Golf	921142158

▶ IV ENCUENTRO DE COMUNIDADES PARA EL DESARROLLO DEL ESTATUTO

(De i. a d.) José Antonio de Santiago-Juárez une su mano a la de Antonio Ávila (Andalucía), Serafín Castellano (Valencia), Joan Saura (Cataluña), José Ángel Biel (Aragón) y Albert Moragues (Baleares). / ICAL

Cinco regiones respaldan a Castilla y León para que se cierre «cuanto antes» el nuevo modelo financiero

Las seis comunidades autónomas con estatutos reformados acuerdan hacer una declaración institucional para pedir un modelo basado en la «solidaridad y transparencia»

• De Santiago-Juárez anuncia, tras el encuentro en Valencia, que han acordado celebrar una reunión entre las autonomías, en la que no estaría el presidente del Gobierno.

ICAL / VALENCIA

El grupo de seis comunidades con estatuos reformados, entre ellas Castilla y León, acordaron ayer, durante su cuarta reunión en Valencia, hacer una declaración institucional para reclamar al presidente del Gobierno, José Luis Rodríguez Zapatero, que cierre «cuanto antes» el nuevo modelo de financiación a través de un proceso «transparente y multilateral». que sea capaz de «conciliar los criterios que recogen los diferentes estatutos y garantizar la suficiencia del sistema» para conseguir un reparto suficiente del que no salga «perjudicado ningún territorio».

La declaración, promovida por la Junta a través del consejero de la Presidencia y portavoz, José Antonio de Santiago-Juárez, fue suscrita por Aragón, Andalucía, Cataluña, Comunidad Valenciana e Islas Baleares. «Es muy importante que todas coincidamos en los principios que deben regir el nuevo modelo», dijo De Santiago.

Respecto a que Castilla y León y Aragón estuvieran en inferioridad en la defensa de que se ponderen valores no poblacionales en el reparto de los nuevos fondos dado que las otras comunidades -Andalucía, Baleares y Cataluña- propugnan que sea la población, el consejero portavoz de la Junta subrayó que todas han estado de acuerdo en que en el nuevo modelo no pierda nadie y no haya privilegios de unas sobre otras.

En esta línea, añadió que en la reunión había un consejero regionalista, el de Aragón, uno de IU, el de Cataluña, dos del PP, los de Valencia y Castilla y León, y dos del PSOE, los de Andalucía y Baleares, y con esta pluralidad confió en que el presidente del Gobierno atienda la reclamación de las seis comunidades relativa a que se firme ya el modelo.

José Antonio de Santiago-Juárez (c) y María de Diego, en el encuentro. / ICAL

> [”]
> **José Antonio de Santiago-Juárez**
> Consejero de la Presidencia y portavoz de la Junta
> «No se trata de ir contra nadie, sino de que los servicios cuenten con recursos para mantener la calidad»

CONFERENCIA. También a propuesta de la Junta, se abordó la necesidad de pedir al Gobierno la convocatoria «a la mayor urgencia» de la Conferencia de Presidentes Autonómicos para «coordinar políticas contra la crisis». «No puede pasar más tiempo sin que se marque una fecha concreta para este encuentro», declaró. Además, acordaron dar un impulso a una conferencia de presidentes autonómicos, una cita para la que no sería necesaria la presencia del Gobierno.

De esta forma, para dar un nuevo impulso a la conferencia de presidentes autonómicos, los representantes de las seis comunidades acordaron celebrar la próxima reunión en Barcelona el 15 y 16 de noviembre, con la asistencia de los presidentes de las seis comunidades del grupo. «No se trata de hacer oposición, sino de hablar los asuntos que más nos preocupan, como la sanidad, la educación o el empleo».

En la reunión de ayer estuvieron, además de De Santiago-Juárez, la directora general de Relaciones Institucionales y Acción Exterior, María de Diego Durántez; el consejero de Presidencia de la Junta de Andalucía, Antonio Ávila; el consejero de Interior, Relaciones Institucionales y Participación de la Generalitat de Cataluña, Joan Saura; el vicepresidente del Gobierno de Aragón, José Ángel Biel; el consejero de Gobernación de la Generalitat Valenciana, Serafín Castellano, y el consejero de Presidencia del Gobierno Balear, Albert Moragues.

OTROS ACUERDOS

• **Alimentos.** Un nuevo acuerdo permitirá a aquellas personas que residan en las comunidades firmantes y que posean un permiso de manipulador alimentario trabajar en cualquiera de las seis autonomías que forman parte del grupo.

• **Piercing y tatuajes.** También se acordó reconocer de manera recíproca la formación de los aplicadores de piercing, tatuajes y micropigmentaciones (en Castilla y León hay cerca de 129 centros que se dedican a estas prácticas).

• **Legionelosis.** Por último se reforzará la vigilancia contra la legionelosis al reconocer también al personal que realiza operaciones de mantenimiento higiénico-sanitario en las instalaciones susceptibles de albergar esta enfermedad.

• **Reunión de Barcelona.** En la próxima reunión de Barcelona, que tendrá lugar el 15 y 16 de noviembre, se analizará el papel de las comunidades ante la UE, cuestiones que sirvan para buscar soluciones a las tensiones que vive el sistema nacional de salud y problemas similares que afectan al ámbito de los servicios sociales. Otras cuestiones a tratar son aquellas relativas al destino que el Gobierno aplica a una parte del 0,7% destinado al desarrollo y que, sin embargo, es dirigido a políticas sociales que son competencia exclusiva de las comunidades. Del mismo modo, se intentará cerrar varios convenios relacionados con políticas de juventud y vinculadas al sector turístico.

Herrera tratará con Feijóo una postura común sobre financiación

Castilla y León y Galicia comparten que el nuevo modelo no se debe centrar en la población, sino que hay que ponderar variables como el envejecimiento o la dispersión territorial

• La entrevista, que se celebrará previsiblemente la próxima semana, será previa al compromiso del presidente del Gobierno de cerrar este asunto antes del 15 de julio.

En la imagen de archivo, Herrera saluda a Feijóo durante su toma de posesión como presidente de la Xunta. / AGN-ICAL

ICAL / VALLADOLID

El presidente de la Junta, Juan Vicente Herrera, mantendrá una reunión con su homólogo de Galicia, Alberto Nuñez Feijóo, previsiblemente la próxima semana en Valladolid para abordar la financiación autonómica, dado que se trata de dos comunidades que defienden las mismas variables para fijar el nuevo modelo.

Herrera fue uno de los invitados a la toma de posesión de Alberto Nuñez Feijóo el pasado 18 de abril como quinto presidente de la Xunta de Galicia, por lo que el encuentro del presidente de la Junta de Castilla y León con su homólogo gallego en Valladolid sería la primera reunión oficial.

La entrevista, que se celebrará previsiblemente la próxima semana y no el 1 de julio, tendrá como punto prioritario en su agenda la financiación autonómica, según confirmaron fuentes de la Presidencia de la Junta. La reunión será previa al compromiso del presidente del Gobierno de cerrar este asunto antes del 15 de julio.

CUESTIONES EN COMÚN. Castilla y León y Galicia comparten que el nuevo modelo no se debe centrar en la población, sino que hay que ponderar variables como el envejecimiento o la dispersión territorial, frente a comunidades como Cataluña, Andalucía, Madrid o Valencia que defienden que prime el criterio de población. Herrera firmó en julio de 2008 un documento de 18 puntos sobre financiación con el titular del Gobierno de Asturias, Vicente Álvarez Areces (PSOE), en el marco de una cumbre entre las dos comunidades celebrada en Oviedo.

También coincide en materia de financiación autonómica con el presidente de Extremadura, Guillermo Fernández Vara (PSOE), como se reflejó en la reunión que mantuvieron en Valladolid el pasado mes de enero, así como con otros dos presidentes socialistas, el de Castilla-La Mancha, José María Barreda, y el de Aragón, Marcelino Iglesias.

El Estatuto de Autonomía ha incluido, en la reforma aprobada en noviembre de 2007, que para determinar la financiación en el sistema de las comunidades autónomas para Castilla y León se tendrán en cuenta los factores de extensión territorial, baja densidad y envejecimiento de la población de la Comunidad autónoma.

Buena acogida

El secretario de Política Autonómica del PSCyL-PSOE, Julio López, valoró ayer que el presidente de la Junta busque acuerdos con otras comunidades, como con Galicia, ante la negociación para cerrar el modelo de financiación entre el Ejecutivo central y los regionales. El dirigente socialista manifestó que en financiación autonómica hay «17 realidades y 17 legitimidades» y añadió que cada comunidad defiende los criterios que estima que le son más beneficiosos. En este sentido, se refirió a los encuentros del presidente catalán o del andaluz con el Gobierno.

«Si Juan Vicente Herrera se ve incapaz de negociar de una forma correcta, está bien que recoja apoyos con otras comunidades, bienvenido sea», aseveró durante una rueda de prensa, en la que reafirmó la posición del PSCyL, que es el cumplimiento de los factores recogidos en el Estatuto de Autonomía.

▶ SOCIEDAD

Más de 200 personas dan el último adiós a Victoriano Crémer en León

ICAL / LEÓN

Alrededor de 200 personas se dieron ayer cita en la Iglesia de Nuestra Señora del Mercado de León para dar el último adiós al poeta, articulista y escritor Victoriano Crémer, que falleció a primera hora del pasado sábado a los 102 años como consecuencia de un fallo múltiple, tras permanecer varios días ingresado en el Complejo Asistencial de León. A la misa del funeral, tras la que el cuerpo de Crémer fue incinerado en la intimidad, asistieron numerosos representantes de la vida política y cultural de León y Castilla y León, como el presidente de la Junta, quien recordó el «enorme privilegio» que supuso para él «conocer y escuchar» a una persona «irrepetible» como Crémer. «Creo que León ha tenido en él un hijo ilustre, nacido en Burgos, y ése era siempre un motivo de complicidad entre él y yo».

Al acto asistió además el director general del libro, Rogelio Blanco, que anunció que la ministra de Cultura, Ángeles González-Sinde, entregará el próximo otoño la Medalla de Oro del Mérito a las Bellas Artes a la familia del escritor, que le fue concedida el pasado mes de febrero, durante la celebración de las Jornadas de Literatura Leonesa «que servirán de homenaje a Crémer».

También quisieron despedirse del escritor los consejeros de Fomento y de Cultura, Antonio Silván y María José Salgueiro, el delegado del Gobierno, Miguel Alejo, el presidente de las Cortes y José Manuel Fernández Santiago, entre otras personalidades.

▶ DEBATE SOBRE EL ESTADO DE LA REGIÓN

El PSOE acusa a la Junta de dar datos falsos sobre despoblación

Carriedo replica que las cifras están reflejadas en el Parlamento

ICAL / VALLADOLID

El secretario de Política Económica del PSCyL, Julio López, acusó ayer al presidente de la Junta, Juan Vicente Herrera, de haber ofrecido «datos falsos» sobre despoblación en el último debate sobre el estado de la región al afirmar que la población entre 20 y 34 años ha crecido entre los años 2000-2008 cuando es al revés y conforme al padrón la Comunidad ha perdido en ese periodo 35.110 jóvenes.

López acudió a siete puntos del informe socioeconómico del Consejo Económico y Social (CES) para rebatir las aseveraciones que realizó el presidente de la Junta sobre modelo productivo, empleo, población, pirámide de población, marcha de jóvenes, desequilibrios internos e infraestructuras del Transporte. Herrera, según el socialista, anunció planes que no cumple, «jugó con las cifras», pero añadió que con el diagnóstico de la realidad de la Comunidad «no cabe el engaño».

En cuanto a la Agenda de la Población, a la que el Grupo Socialista no se refirió durante el debate, López aseguró que se trata de un «buen propósito» pero añadió que tiene que existir «verdadera voluntad». «Los datos confirman que en los últimos 22 años no se ha hecho nada serio», dijo.

CARRIEDO. Ante estas declaraciones, el portavoz del Grupo Popular, Carlos Fernández Carriedo, advirtió de que los datos de Herrera están en el diario de sesiones de la Cámara, y no los del PSCyL. Así, sostuvo que Julio López más que responder a Herrera ha corregido a su portavoz, Ana Redondo, porque «parece que le hubiera gustado estar en su puesto». «Ha dicho lo que no dijo Redondo en dos turnos, pero el debate se acabó, y no es el momento de abrir otro».

▶ ENERGÍA NUCLEAR

Rosa Díez, partidaria de construir Garoña II «pase lo que pase»

ICAL / BURGOS

La diputada y portavoz de UPyD, Rosa Díez, apostó ayer por la construcción de una nueva central en el entorno de donde se encuentra la planta atómica de Santa María de Garoña (Burgos). De esta forma, UPyD no sólo se muestra favorable de mantener la central, sino que aboga por iniciar el procedimiento que permita crear una nueva «ocurra lo que ocurra».

Rosa Díez, que mantuvo una reunión con los directivos y el comité de empresa de la central durante su visita a las instalaciones, explicó que según informes de su partido esta decisión es fruto de unas «recomendaciones en las que sólo se ha tenido en cuenta el análisis profesional de la cuestión». Por ello explicó que UPyD es partidario de «compaginar la energía nuclear con las renovables, teniendo en cuenta en la decisión las cuestiones medioambientales, energéticas y económica».

Mientras, los trabajadores de Garoña anunciaron que hoy recogerán firmas en Burgos a favor de la central, y el Ayuntamiento del Valle de Tobalina acordó por mayoría absoluta apoyar la prórroga de diez años. En contra, Ecologistas en Acción y Greenpeace, que seguirán con las concentraciones.

ZARANDAJAS
ANTONIO PIEDRA

Carretera y manta

El debate sobre el estado de la Región no ha podido ser más contundente y demostrativo. No hay manera de meterle un gol a Herrera ni con carrerilla ni a volapié. Torea con elegancia, y se distancia de los cuernos como el Gallo: mirando «al bicho con mansedumbre y, si cabe, con ternura». Y como esto lo hace el burgalés con verónicas de alhelíes, pues nada, ni siquiera doña Redondo, que mira al tendido como doña Margarita de Austria -con escarpias de terciopelo ajado-, es capaz de sacarle los colores. La declaración de amor de Herrera en pleno debate sentenció la suerte de banderillas.

Chicuelina genial que me recordó al gran Larmartine cuando, en una situación parecida, una ciudadana revolucionaria quiso darle un abrazo por su maestría en los tientos de aquellos debates ardorosos. El poeta nunca se había visto en otra, pero ni se inmutó ante el envite, y dejó a la agarrida fémina con bigotes en las tablas del burladero de esta guisa: «Ciudadana, gracias por los sentimientos que me brindáis. Pero dejadme deciros que patriotas como vos no son mujeres sino hombres, y entre hombres no se abraza, se tiende la mano».

Ana Redondo quiso propinarle a Herrera la estocada de la legislatura mezclando el caso Gürtel con los cabestros de corral. Y el burgalés, que se lo esperaba, la envió un requiebro con una declaración de amor envenenada. Total, que la señora Redondo cayó en el garlito y terminó reconociendo lo que no quería declarar con un pase de muletas cambiado por bajo: que ZP ha sentenciado de muerte a la central de Garoña, y que ella, como buena cuadrillera, se enganchaba con entusiasmo al paseíllo con carteles del año catapún chis pum: nucleares no, gracias.

Consecuencia: que el viernes próximo sabremos cómo ZP, el grande, mandará al paro a cientos y cientos de familias de Castilla y León con ese derechazo de muleta rancia y progresista que maneja como pocos. Pero que nadie se preocupe por la embestida del morlaco: ya han anunciado sus picadoras de lance -la Vice y demás vogues de la plaza de autos sacramentales- que se aprobarán de inmediato «medidas sociales» para los nuevos parados. Es decir, carretera y manta. ■

|COMENTARIO EDITORIAL|

De sentido común

El Ejecutivo de Castilla y León y las otras cinco comunidades autónomas con sus estatutos reformados -Aragón, Cataluña, Andalucía, Comunidad Valenciana e Islas Baleares- refrendaron ayer una declaración institucional para que se cierre «cuanto antes» el nuevo modelo de financiación autonómica y que se haga de forma «transparente y multilateral». La iniciativa, que ha partido del Ejecutivo castellano y leonés y que fue expuesta ayer en Valencia por el consejero portavoz, José Antonio de Santiago-Juárez, tiene entre otras virtudes el logro de concitar en torno a un asunto tan sensible como es el de la financiación a comunidades no sólo ya de distinto signo político, sino con planteamientos de negociación inicialmente diferentes e incluso con la defensa de variables que no siempre coinciden con los intereses de las regiones mencionadas. Por ello, si cabe, tiene mayor mérito la declaración promovida por Castilla y León, en la que se apela a una distribución suficiente y solidaria de los fondos sin que ningún territorio salga perjudicado ni con privilegios de unos sobre otros. La propuesta aprobada ayer evidencia una forma de ejercer la política autonómica desde la mejor de las posibilidades: mediante la cooperación y el diálogo; y, además, se produce en un momento crucial, precisamente en vísperas de que el Gobierno central convoque la reunión del Consejo de Política Fiscal y Financiera para dar cumplimiento al compromiso de Zapatero de contar con un nuevo sistema de financiación antes del 15 de julio. Se trata, por tanto, de una línea de trabajo a seguir entre administraciones que tienen similares problemas y que asumen en exclusiva gran parte de los servicios que se prestan a los ciudadanos, lo que redundará siempre en beneficio de éstos. No sería comprensible por ello que el Gabinete de Rodríguez Zapatero hiciera oídos sordos a esta declaración que suscriben seis comunidades autónomas, y más bien debería tener en cuenta los principios que en ella se plantean para acabar de una vez con una incertidumbre que dura ya demasiado tiempo y que va contra el sentido común. Si las seis comunidades autónomas, justamente las que ya disponen de normas básicas de tercera generación, son capaces de refrendar una declaración institucional que promueve una financiación justa en la que no pierda nadie, un nuevo aplazamiento en la negociación añadiría no sólo más inquietud y preocupación, sino -y lo que es peor- un elocuente grado de escepticismo sobre la transparencia y la equidad que deben primar toda acción de Gobierno. Y al respecto, ayudaría a despejar incógnitas que también convocara cuanto antes la Conferencia de Presidentes Autonómicos para coordinar las distintas políticas contra la crisis.

Voluntariado

El Gobierno regional diseña un plan para reforzar el trabajo de los voluntarios y promover una función social, a veces, no suficientemente reconocida, pero de una importancia fundamental para el desarrollo de múltiples políticas asistenciales que redundan en la calidad de vida de los ciudadanos. Lo que se ha llamado tercer sector social, es decir, el trabajo de múltiples entidades laicas y religiosas, locales, de carácter mundial, nacional, regional o local ha ido ganando espacio en los últimos años y su tarea es hoy imprescindible en el sostenimiento de algunas políticas públicas. Son entidades que han tendido a la profesionalización, pero en las que el voluntariado es hoy parte esencial y uno de los cauces de participación ciudadana que deben marcar la calidad de un sistema democrático: la capacidad de su sociedad para sentirse concernida ante situaciones límite de sus semejantes. Sin duda, se trata de una fuerza que necesita de todo la ayuda pública y que debe dar pasos desde el entusiasmo inicial a un a verdadera actuación 'profesional' para lo que son necesarias medidas de formación, apoyo a las entidades y cualificación. Ello, sin necesidad de perder sus esfuerzos de transparencia, ni su voluntad de transformar las realidades circundantes. El Gobierno regional tiene también la obligación de dotar a estas instituciones de los instrumentos de coordinación entre ellas y con los medios públicos, como pueden ser los centros de acción social o los distintos programas sociales del Gobierno regional, diputaciones y ayuntamientos para lograr una mayor eficacia en la actuación. Todo ello, sin perder de vista que es la Administración pública la que debe prestar lo servicios públicos básicos, un deber que no puede ni debe ser sustituido por ninguna otra entidad social, pero cuya tarea es complementada por estas organizaciones, cuya encomiable labor merece todo el reconocimiento social. Y, posiblemente, el mejor agradecimiento será prestigiar la institución del voluntariado y animar a la savia nueva desde la escuela que pueda coger el testigo.

|HUMOR GRÁFICO| MANOS LIBRES

|LAS FRASES|

ROSA DÍAZ
Diputada y portavoz de Unión Progreso y Democracia

«Todos los expertos saben que la energía nuclear ha de tener protagonismo al menos en los próximos treinta años»

JOSÉ RAMÓN ALONSO
Rector de la Universidad de Salamanca

«Las universidades españolas deben ser pioneras en el establecimiento de normativas y ejemplares a la hora de disminuir los riesgos laborales»

|PERSONAJE DEL DÍA|

Jorge Edwards

NARRADOR Y PERIODISTA

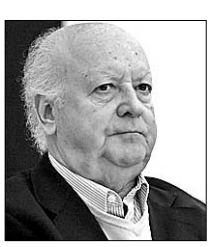

El narrador, crítico literario, periodista y diplomático chileno ha sido elegido como Premio Internacional Fundación Cristóbal Gabarrón de las Letras 2009 por su «excepcional» compromiso literario y humano, en el que destacan sus «profundas» convicciones democráticas.

|LA PRUEBA DEL NUEVE|

¿Dónde está el alcalde?

Dónde está el alcalde? Era la pregunta que corría ayer en León de banco en banco entre los asistentes al funeral del polifacético Victoriano Crémer. ¿Qué tenía que hacer ayer el alcalde mejor que estar con quien era uno de los vecinos más ilustres de la capital leonesa y, para más inri, cronista oficial de la ciudad? Ésa era la pregunta, porque lo cierto –y aunque ustedes no lo crean- el regidor Francisco Fernández no se presentó en el funeral. Estaban representantes de todas las administraciones al más alto nivel, presidente de la Junta, de las Cortes, delegado del Gobierno, director general del libro… y un largo etcétera que quisieron reconocer, con su presencia, la importancia y la lucidez, hasta su muerte, de la figura de Crémer. Todos, menos el regidor que delegó en el vicealcalde. Igual Francisco Fernández pensó que con acercarse un ratito al tanatorio era suficiente, pero es que las ausencias del alcalde empiezan a ser clamorosas. No hace ni un mes que hizo un feo al mismísimo presidente de Portugal excusando su presencia de un acto en Branganza donde se inauguraba, precisamente, una avenida que llevaba el nombre de Reino de León. No debió creerlo de la suficiente importancia como para que justificase su presencia. Y es que estas ausencias del regidor y su más que cuestionada gestión han encendido todas las alarmas en el PSOE local, regional y nacional y, me dicen, que podría haber novedades… no tardando mucho.

EL PAISANO

ETA ordenó en la tregua no atentar contra el PSOE, pero sí contra el PP

José Ángel Lerín, miembro del 'comando Urederra', confiesa que 'Txeroki' tenía en el punto de mira a las Fuerzas de Seguridad del Estado y que excluyó de su 'lista negra' a PNV, IU, EA

• Durante su pertenencia al grupo armado, el procesado realizó informes sobre posibles objetivos, entre los que destaca Maite Pagazaurtundua y el filósofo Fernando Savater.

El presunto jefe del último 'comando Donosti', José Ángel Lerín, en la sala de la Audiencia Nacional donde se le juzga. / EFE

EUROPA PRESS / MADRID

José Ángel Lerín Sánchez, el miembro del *comando Urederra* de ETA, desarticulado en abril de 2007 en pleno alto el fuego permanente decretado por los terroristas entre marzo de 2006 y junio de 2007, declaró a la Guardia Civil tras su arresto que el ex jefe militar de la banda Garikoitz Aspiazu Rubina, alias *Txeroki*, les dio instrucciones de no atentar «preferiblemente» contra miembros del PSOE. Por el contrario, sí tenía órdenes de atacar a miembros del PP y de las Fuerzas y Cuerpos de Seguridad del Estado.

«La organización ETA había marcado que, en general, no se atentase contra miembros del PSOE, y que en ningún caso se hiciera sobre integrantes del PNV, IU, EA o Aralar, declaró en 2007, aunque sus palabras fueron leídas ayer públicamente en la Audiencia Nacional, donde el etarra es juzgado junto a otros 11 acusados por conformar un grupo de información al servicio de la banda.

El *abertzale* dijo entonces que la banda «había marcado directrices generales y otras más particulares», entre las que se encontraba atentar contra «miembros del PP, militares, agentes de las Fuerzas y Cuerpos de Seguridad del Estado, funcionarios de prisiones que no perteneciesen al sindicato ELA, miembros de la *Ertzaintza*, así como intereses del Estado, oficinas de correos, del INEM y entidades bancarias».

Sus palabras se hicieron públicas debido a la negativa del procesado a responder a las preguntas de la Fiscalía. Sin embargo, en el testimonio prestado por Lerín a la Guardia Civil no se detalla el momento preciso en el que *Txeroki* habría dado tal instrucción.

> El **acusado** afirma que sus **declaraciones** son fruto de los **malos tratos** que recibió de los **agentes**

LARGA TRAYECTORIA. Lerín -detenido el 28 de marzo de 2007 y actualmente en prisión por diversos delitos de terrorismo- formó parte del *comando Urederra* y antes del *comando Zapa* de ETA, actuando siempre bajo las órdenes de *Txeroki*, quien se encontraba en Francia. Así se explica en el informe de acusación del fiscal encargado del caso Vicente González Mota, quien pide para este acusado la pena más alta de todos los procesados. Concretamente, se enfrenta a 12 años de cárcel por integración en organización terrorista en calidad de dirigente, 10 por depósito de explosivos, tres por falsificación de documento oficial y dos por tenencia ilícita de armas.

No obstante, durante su participación en la vista de ayer, el etarra no matizó sus palabras, sino que se limitó a denunciar que su testimonio ante la Guardia Civil fue fruto de los malos tratos que recibió.

Según consta en el informe de la Fiscalía, durante su pertenencia al *Urederra*, el procesado realizó informes sobre diversos objetivos, entre los que se encontraba Maite Pagazaurtundua, presidenta de la Fundación de Víctimas del Terrorismo y parlamentaria socialista en la Cámara vasca.

Además, Lerín Sánchez también informó a la banda sobre el filósofo Fernando Savater, el parlamentario de UPN Francisco Iribarren, un militar del Cuartel de Loyola, dos *ertzainas* de Tolosa, según la Fiscalía, que añade, como en otras ocasiones y siguiendo directrices de la banda, se realizaron informes sobre miembros de las Fuerzas y Cuerpos de Seguridad del Estado, funcionarios policiales así como intereses del Estado como oficinas de correos

En el juicio están también otros tres miembros del *comando Urederra* de ETA, y ocho de sus colaboradores, para los que el fiscal Vicente González Mota solicita entre nueve y 27 años de cárcel.

Otro golpe a la banda en Francia

AGENCIAS / MADRID

La Gendarmería francesa encontró el pasado fin de semana, después de la llamada de un excursionista, un zulo de ETA en el sureste de Francia con multitud de elementos para la fabricación de bombas, entre los que se encuentran 114 detonadores y 23 temporizadores. En una de las cinco bolsas semienterradas, los agentes hallaron también tres kilos de pentrita y otros tantos de cordón detonante, según fuentes de la lucha antiterrorista.

Hace varias semanas se encontró otro zulo con más de 200 kilos de distintas sustancias utilizadas para fabricar explosivos, 12 armas cortas, un subfusil y un centenar de temporizadores, pero los encontrados ahora son de diferentes tipos. Dos de ellos son de corta duración y los comandos de ETA los utilizan cuando abandonan un coche-bomba y huyen a la carrera antes de que se produzca la explosión, normalmente en un plazo inferior a dos minutos. Con este método, la banda asesinó al guardia civil Juan Manuel Piñuel en la casa cuartel de Legutiano (Álava) el 14 de mayo de 2008.

Otros 21 temporizadores son de tipo anual, es decir, que podrían colocarse con un año de antelación antes de explotar. Estos suelen ser utilizados por los terroristas en coches que explotan horas después de ser aparcados.

También en el país vecino fueron arrestadas ayer nueve personas por su presunta relación con una serie de atentados contra intereses turísticos de la región.

La operación que permitió estas detenciones fue llevada a cabo por agentes de la Gendarmería y de la policía judicial francesa dentro del operativo en el que se enmarca la investigación de los atentados contra intereses turísticos e inmobiliarios, cometidos por el grupo *Irrintzi*, que ha reivindicado una veintena de acciones contra agencias inmobiliarias o segundas residencias en el País Vasco francés. Además desde el pasado sábado permanece retenido otro de los miembros del grupo.

▶ PAÍS VASCO

Urkullu denuncia una «estrategia de Estado» con el fin de «diluir los nacionalismos»

OTR-PRESS / BILBAO

El presidente del PNV, Íñigo Urkullu, denunció que existe una «estrategia de Estado» en la que participan PSOE y PP con el objetivo de «diluir los nacionalismos», y que estaría apoyada por el Rey Juan Carlos. Urkullu criticó asimismo que el *lehendakari*, Patxi López, habría dado a entender que hasta la llegada del Gobierno actual en Euskadi ha existido «impunidad e inacción» respecto a ETA. El líder nacionalista aseveró que «la banda terrorista tiene que empezar por su final, que no es otro que el anuncio del alto el fuego definitivo».

Urkullu enfatizó que PSOE y PP «tienen una estrategia de Estado para diluir los nacionalismos», con el objetivo de que la sociedad española perciba que «estamos en un Estado de un sistema bipartidista donde solamente existen PSOE y PP». Según criticó, «una profesional de un medio de comunicación hizo referencia a que antes de las elecciones autonómicas del pasado 1 de marzo, el Monarca del Estado español, también públicamente, parece que hizo alguna referencia a la necesidad de desalojar al PNV en una suma de fuerzas entre el PSOE y el PP». El líder nacionalista matizó que no ha escuchado ningún desmentido sobre este tema.

Para Urkullu, ha habido «una estrategia de Estado» que, según ha dicho, debe ser «coyuntural». Según aseguró, las últimas encuestas del CIS revelan que «el pacto PSE apoyado en el PP es el menos deseado por la sociedad vasca. Por eso tengo la esperanza de que esto haya sido una cuestión más de ambición que de querer desalojar al PNV de la responsabilidad del Gobierno», indicó.

«Lo que no sé es si esta estrategia coincidente entre los dos partidos mayoritarios que en nuestro caso se remonta al incumplimiento del Estatuto de Gernika, y a la promulgación de leyes de base que laminan lo que ha sido incluso transferencias que se han concedido a la Comunidad Vasca, es pactada», explicó. Urkullu indicó desconocer «a qué carta está jugando» López, que «vive de la resaca» del trabajo del Gobierno anterior y de los «10 años de trabajo de Ibarretxe».

Por otro lado, manifestó que después de todas las «experiencias» y del proceso de conversaciones en 2006 entre PSOE, Batasuna y PNV, «es necesario dejar claro que ETA tiene que desarmarse.

▶ GUERRA CIVIL

Garzón pide que el Supremo designe quién puede abrir la fosa de Lorca

OTR PRESS / MADRID

El juez de la Audiencia Nacional, Baltasar Garzón, planteó al Tribunal Supremo un conflicto de competencia por la causa sobre las víctimas de la Guerra Civil en el franquismo para que decida quién es competente para autorizar la apertura de la fosa de Granada donde supuestamente estaría enterrado Federico García Lorca.

Tras esta petición, la Sala de Causas Especiales de lo Penal en el Tribunal Supremo va a tramitar esta petición en los próximos días y señalará una fecha para deliberar esta cuestión, tras lo cual dictará un auto en el que decidirá cual de los dos tiene competencia sobre la causa.

El magistrado, que ha remitido al alto tribunal una exposición razonada que quedó registrada el pasado día 26, tomó esta decisión después de que la titular del Juzgado de Instrucción número 3 de Granada devolviera a su Juzgado al pasado mes de mayo la instrucción de causa, al considerar que el tribunal granadino no era el adecuado para investigar delitos de crímenes contra la humanidad y decidir, por tanto, sobre la apertura de la fosa

El pasado 29 de mayo se hizo pública la decisión de la juez Aurora María Fernández García de no admitir la inhibición del juez Baltasar Garzón, al no verse competente en el caso de las fosas comunes del franquismo, concretamente en el caso en el que, supuestamente, esté enterrado García Lorca, el maestro Dióscoro Galindo y el banderillero Francisco Galadí, al enmarcarse dentro de lo que puede llamarse como crímenes contra la humanidad. Daba así la razón a la visión que, en primer término, tuvo Garzón, que se declaró el pasado 16 de octubre competente para investigar los crímenes cometidos durante la Guerra Civil y el Franquismo.

RECURSO. Tras esta decisión, la Fiscalía presentó un recurso que fue rechazado el pasado día 26, en el que señalaba que el objetivo de la investigación se refiere a la desaparición de personas a través de detenciones ilegales sin dar razón del paradero de sus víctimas en relación a las posibles fosas existentes en Víznar, Alfacar y Las Gabias, delitos cuya competencia no corresponde a la Audiencia Nacional «sino a los diferentes órganos judiciales territoriales» en los que se hayan cometido. Por eso, la juez gaditana no se veía competente para tomar una decisión al respecto.

Cada verano, decenas de inmigrantes que se aventuran a llegar a las playas de España en patera fallecen en el trayecto. / ROMÁN RÍOS (EFE)

Las autonomías se harán cargo de la tutela de los niños inmigrantes

El presidente del Gobierno anuncia una modificación específica de la Ley del Menor, por la cual las regiones recibirán una subvención si se hacen cargo de jóvenes 'sin papeles'

• Mientras el Ejecutivo toma medidas para canalizar las llegadas, seis magrebíes pierden la vida al naufragar el cayuco en el que viajaban frente a las costas de Cádiz.

AGENCIAS / LAS PALMAS

El presidente del Gobierno, José Luis Rodríguez Zapatero, expresó ayer su compromiso de «hacer todo el esfuerzo necesario para que Canarias no soporte en solitario la difícil problemática social y económica» que representa la llegada de menores inmigrantes al archipiélago. En este sentido y en una rueda de prensa en la capital grancanaria tras reunirse con el presidente del Ejecutivo regional, Paulino Rivero, en la cumbre Canarias-Estado, Zapatero destacó que el Gobierno central está estudiando reformar la Ley del Menor para facilitar el traslado de los menores inmigrantes desde Canarias a la Península, de modo que la tutela de estos extranjeros quede en manos de la región que los reciba.

Zapatero destacó la «buena colaboración en inmigración» con el Gobierno insular, al tiempo que recordó que se ha ido reduciendo la llegada de menores indocumentados, que «alcanzaron un techo preocupante en 2006 a través de los cayucos».

El dirigente socialista agregó que son las autonomías las que tienen responsabilidad en materia de menores, pero como presidente del Gabinete apostilló sentirse «comprometido a fondo con lo que representa la llegada de jóvenes que no alcanzan la mayoría de edad» y se solidarizó con el Gobierno de Canarias.

En este sentido, subrayó que ambas administraciones han trabajado conjuntamente para que otras regiones puedan recibir a esos chavales, e indicó que el Ejecutivo financiará por primera vez al Gobierno insular para la asistencia a menores con cuatro millones de euros. Además, añadió que aportará 15 millones de euros disponibles para este año para el traslado de «un número importante» de niños a otras comunidades autónomas. Si bien, aclaró que dicha cuantía será para las autonomías donde puedan trasladarse los jóvenes», pero si se quedan en las islas la financiación será para Canarias.

DRAMA EN LA PLAYA. Mientras desde el Gobierno se toman medidas para canalizar a los miles de indocumentados que llegan a las costas nacionales, el drama vuelve a instalarse en las playas de Cádiz, donde ayer se encontraron los cadáveres de seis inmigrantes de origen marroquí -cuatro varones y dos mujeres- que perdieron la vida en el naufragio de su cayuco.

La embarcación, que fue avistada a primera hora de la mañana, llevaba a bordo a otras 30 ó 40 personas, -entre ellas cuatro menores- y naufragó en las inmediaciones de cabo Trafalgar, en Barbate. Uno de los ocupantes del cayuco tuvo que ser ingresado de urgencia en un hospital de la zona debido a las múltiples contusiones que presentaba en el tórax y las autoridades no descartan que el mar lleve a la orilla más cuerpos.

Aproximadamente, unos 58 *sin papeles* han perdido la vida en lo que va de año al intentar tocar tierra española, aunque la cifra exacta resulta muy difícil de determinar, pues muchos de ellos desaparecen en las aguas sin dejar rastro.

162 millones de euros en beneficio del turismo y el empleo

Rodríguez Zapatero y Rivero.

El presidente del Gobierno, José Luis Rodríguez Zapatero, anunció ayer que el Ejecutivo central destinará 162 millones de euros a una nueva estrategia para fomentar el empleo y el turismo en Canarias, una iniciativa que se llevará a cabo conjuntamente con la Administración autonómica y que tendrá «una perspectiva de ambición y de futuro para las islas».

Así lo manifestó ayer durante una rueda de prensa posterior a la reunión que el máximo mandatario mantuvo con el presidente canario, Paulino Rivero. El líder socialista viajó al archipiélago acompañado de sus ministros de Industria, Miguel Sebastián; Trabajo, Celestino Corbacho; y Fomento, José Blanco, quienes se reunieron con los consejeros regionales de Presidencia, José Miguel Ruano; Obras Públicas, Juan Ramón Hernández; Bienestar Social, Inés Rojas; Empleo, Jorge Rodríguez; y Turismo, Rita Martín.

«En el último año, Canarias ha tenido una evolución muy preocupante en relación con el trabajo que nos sitúa en una tasa de paro que debemos combatir de manera conjunta con toda la fuerza, determinación y capacidades que el Gobierno tiene, con el apoyo del Ejecutivo canario», declaró. El presidente mostró así su disposición para ampliar el Plan de Empleo en las islas, que terminaba en 2010 y que cuenta con 40 millones de euros al año. Asimismo, recordó que en el Debate del Estado de la Nación anunció la celebración de un Consejo de Ministros extraordinario en Canarias y en el que se hablará de la situación del archipiélago.

Una decisión del Constitucional contraria al 'Estatut' catalán podría tener efectos imprevisibles en otras muchas regiones. / EFE

Varias regiones 'pasan' del Constitucional y legislan en base a estatutos 'dudosos'

Valencia o Andalucía han aprobado numerosas normas sustentadas en artículos idénticos a los del texto catalán que están recurridos

• Mientras los levantinos logran más competencias al amparo de sus nuevos textos autonómicos, Castilla y León o Aragón están «olvidadas» por el Ejecutivo.

EFE / MADRID

Hartos de esperar del fallo del Constitucional (TC) sobre el *Estatut* catalán, que bien podría retrasarse hasta después del verano, las regiones que ya han reformado sus textos autonómicos -Valencia, Baleares, Andalucía, Aragón, Castilla y León, así como la propia Cataluña- han comenzado a desarrollar sus normas básicas. Eso sí, lo hacen sabedoras del riesgo de que tales alardes legislativos se conviertan en papel mojado habida cuenta de que varios de los preceptos incorporados son idénticos a los que están en tela de juicio en el TC.

No obstante, al menos según aseguran *off the record* diversas fuentes de los Ejecutivos autonómicos afectados, Aragón, Cataluña y Castilla y León están convencidos de que es necesario contrarrestar la actitud obstruccionista del Gobierno central, que lleva meses paralizando los traspasos y no pone en marcha los mecanismos previstos para profundizar en el autogobierno.

Por el contrario, el secretario de Estado de Cooperación Territorial, Gaspar Zarrías, considera que el desarrollo «está siendo positivo y se está produciendo a buen ritmo». A juicio de este socialista, la colaboración colaboración entre las administraciones, es «muy fluida», algo que se pone de manifiesto en el «descenso notable» en la conflictividad entre el Estado y las comunidades, lo que achaca a que «el diálogo esté funcionando».

UNOS MEJOR QUE OTROS. La primera modificación estatutaria aprobada en las Cortes fue la de la Comunidad Valenciana, que entró en vigor en abril de 2006. Desde entonces se han aprobado 11 leyes, entre ellas la del Régimen Económico Matrimonial o la de Renta Garantizada de Ciudadanía, así como diversos créditos extraordinarios contra la crisis.

Ahora, el Gobierno de Francisco Camps estudia la asunción de competencias en asuntos como la titularidad de los trenes de Cercanías, la gestión de puertos y aeropuertos y la creación de juzgados o la inmigración.

Tales competencias ya las ha conseguido Cataluña en las seis reuniones bilaterales con el Ejecutivo central desde que, el 9 de agosto de 2006, entrara en vigor el nuevo *Estatut*.

Además, se le ha concedido la gestión del Hospital Clínico de Barcelona, la ordenación del litoral, las comunicaciones electrónicas, la autorización inicial de trabajo para extranjeros, la seguridad privada y la homologación de títulos extranjeros no universitarios.

En el caso andaluz, cuyo texto está vigente desde marzo de 2007 se ha producido un despliegue que «no es exiguo, sino todo lo contrario», ya que a su socaire se han impulsado 24 leyes y se han adquirido las competencias para la gestión de la cuenca del Guadalquivir y el pago de más de mil millones en concepto de *deuda histórica* de

La situación es menos halagüeña en Aragón, ya que, según lamentan sus dirigentes, el Gobierno central es «muy poco sensible" con sus planteamientos, lo que ha impedido que se haya materializado nuevos traspasos.

Algo similar sucede en Castilla y León, donde se denuncia que Madrid «paraliza» la asunción de nuevas competencias, ya que en el último lustro solo se ha puesto iniciado la transferencia de la Justicia, que aún no ha concluido.

PANORAMA

OPERACIÓN POLICIAL

El ex futbolista Caminero, detenido en una operación contra el tráfico de drogas

EFE / MADRID

La Guardia Civil ha desmantelado una red dedicada al narcotráfico y al blanqueo de capitales en una operación en la que se intervinieron más de media tonelada de cocaína y dos millones de euros y se imputó a 31 personas, entre ellas el ex futbolista José Luis Pérez Caminero.

Según informó el instituto armado, la operación comenzó en Madrid, pero la banda tenía apéndices en Valladolid, Sevilla y Barcelona. El ex deportista del Atlético de Madrid y del Real Valladolid, que también fue director deportivo de este último club, llegó a ser arrestado la semana pasada en la capital castellana, según informaron fuentes del caso, ya que en Valladolid han sido imputadas otras tres personas: dos profesionales del sector de banca y uno del ámbito del Derecho.

La red se dedicaba a introducir en España importantes cantidades de cocaína procedente de México y Colombia, por lo que había tres grupos implicados: uno de nacionalidad mexicana, otro de origen colombiano y el tercero español.

Los procedentes de América Latina eran los encargados de distribuir la cocaína en España, mientras que el grupo de nacionales utilizaba como tapadera empresas y negocios legales, a través de los cuales blanqueaban los beneficios obtenidos con el tráfico de droga.

REIVINDICACIÓN SOCIAL

'Okupas' en el casino de la capital. La Policía Nacional arrestó ayer a más de medio centenar de *okupas* acusados de presuntos delitos de coacciones, allanamiento y desórdenes públicos, después de que este grupo irrumpiera en el Casino de Madrid. Durante su encierro, los activistas desplegaron una pancarta en la que se leía: *Por estas puertas no entra la crisis*. / EFE

MADRID

El Ayuntamiento retira los honores y distinciones a Franco y su familia

El Pleno del Ayuntamiento de Madrid acordó ayer por unanimidad de sus tres grupos políticos, PP, PSOE e IU, y a petición de este último, retirar todos los honores que durante la Dictadura concedió a Franco y a su familia, como Alcalde Honorario de la capital, Hijo Adoptivo y medallas de Oro y Honor. El Consistorio de la capital cumple así el artículo 15 de la Ley de Memoria Histórica, que obliga a las administraciones públicas a ejercer las medidas oportunas «para la retirada de menciones de exaltación de la sublevación militar, de la Guerra Civil y de la representación de la dictadura», y se une a los 14 consistorios y cinco diputaciones que ya han tomado medidas en este sentido.

EN ESPAÑA

CÁDIZ

Capturan a dos hombres por prostitución y abuso de menores ■ La Guardia Civil de Cádiz detuvo ayer a un hombre por presunta prostitución de menores, y a un cliente de estos servicios como presunto autor de abusos. Fueron los propios agentes quienes sorprendieron a los dos varones realizando actos sexuales con dos adolescentes de 13 y 14 años.

BARCELONA

Arrestan a ocho personas por el asesinato del director del Centro Internacional de Convenciones ■ Los *Mossos d'Esquadra* capturaron el fin de semana a ocho personas en Madrid y Barcelona, por su relación con el asesinato de Félix Martínez Touriño, el director general de la sociedad que gestiona el Centro Internacional de Convenciones de la Ciudad Condal.

SEVILLA

Prisión para los dos acusados de robar y matar a golpes a una anciana ■ El juzgado de instrucción 1 de Lebrija (Sevilla) ordenó ayer el ingreso en prisión incondicional de los dos hombres detenidos acusados de causar la muerte a golpes de una mujer de 72 años en su domicilio al que entraron para robar y a la que agredieron al ser descubiertos.

LAS PALMAS

Un apresado por violencia machista se suicida con cianuro durante un registro ■ Un hombre detenido en Gran Canaria por violencia machista, identificado como J.R.R., se suicidó ayer ingiriendo cianuro durante el registro policial de su domicilio, tras descubrírsele todo un arsenal de armas y artefactos pirotécnicos, según informó la Guardia Civil.

ADIÓS A UN ICONO DE LA MÚSICA

Un admirador de Michael Jackson deposita un sombrero junto a su foto durante un homenaje. / KAI FÖRSTERLING (EFE)

El 'post mortem' de Jackson revela un cuerpo destrozado

El 'rey del pop' pesaba 51 kilos, estaba calvo, tenía costillas rotas y hematomas. Además, el día de su fallecimiento no había comido y solo tenía disueltas pastillas en su estómago

• La segunda esposa y madre de los dos hijos mayores del autor de 'Thriller', Debbie Rowe, confiesa que el artista no es el padre, porque fue inseminada artificialmente.

AGENCIAS / LONDRES-LOS ÁNGELES

Michael Jackson solo pesaba 51 kilos, tenía pastillas parcialmente disueltas en el estómago y presentaba varias costillas rotas, según detalles de la autopsia. El cadáver del *rey del pop* era casi un esqueleto y estaba muy deteriorado. Jackson, cuyos restos fueron sometidos a un segundo examen *post mortem,* solicitado por su familia, no había comido nada y solo tenía pastillas en el estómago, al parecer ingeridas antes de la inyección de analgésicos, que supuestamente causaron el paro cardíaco que acabó con su vida.

Como resultado de los esfuerzos para reanimarle, el cantante, de 50 años, presentaba varias costillas fracturadas y cuatro pinchazos de jeringuilla en torno al corazón destinados a suministrar adrenalina a ese órgano. Además, el autor de *Thriller* se había quedado prácticamente calvo y, de hecho, llevaba una peluca. Los forenses también encontraron hematomas en las rodillas y espinillas, así como en la espalda, que podrían ser las secuelas de una reciente caída. Asimismo, el cuerpo del cantante estaba repleto de cicatrices quirúrgicas provocadas por al menos 13 operaciones de cirugía estética.

Por otro lado, cinco días después de su muerte, su ex mujer Debbie Rowe, ha confesado que no es el padre de los dos hijos que tuvieron durante su matrimonio y que la identidad del padre biológico es desconocida. Deborah Rowe ha decidido hablar ahora sobre su «matrimonio acordado» con el artista. Se casaron en noviembre de 1996 en Sydney, separándose dos años más tarde y con dos hijos en común, de cuya custodia pasó a ocuparse Michael. Sin embargo, ahora la enfermera afirma que todo ocurrió porque el *genio* «estaba divorciado, solo y quería tener descendencia. Fui la única que le dijo: yo tendré a tus hijos. Le ofrecí mi vientre... fue un regalo y lo hice para hacerle feliz. No era el esperma de Michael», declaró. La enfermera reveló que nunca mantuvieron relaciones sexuales y no compartieron lecho conyugal.

En el país de **nunca** jamás

EFE / LOS ÁNGELES

Michael Jackson podría encontrar el descanso eterno en su soñado rancho de Neverland, un universo propio que el *rey del pop* construyó para refugiarse del mundo adulto y, donde la familia estudia ahora darle sepultura. Situado en Los Olivos, una zona vitivinícola del condado de Santa Bárbara al sur de California, la propiedad fue el hogar de Jackson desde que la adquirió por 28 millones de dólares en 1987 hasta el juicio por abuso de menores al que se enfrentó el artista en 2005. A pesar de que el tribunal exoneró finalmente al cantante de los delitos que se le imputaban, el artista nunca volvería a residir en su paraíso infantil y se mudaría al emirato de Bahrein en el Golfo Pérsico. Su muerte, sin embargo, ha traído consigo un posible billete de regreso de este Peter Pan a su *país de nunca jamás*, un rancho que estuvo a punto de ser subastado en 2008 por morosidad.

Allegados del artista intentarán convertir Neverland en un parque temático que honre la memoria de Jackson y que se convierta en un lugar de peregrinación para sus fans de todo el mundo, a imagen y semejanza de la finca Graceland de Elvis Presley.

El plan incluiría el enterramiento de Jackson en la propiedad, un aspecto que va más allá de la mera voluntad de los padres y los hermanos del cantante, ya que se necesitan permisos legales para convertir un jardín en un camposanto. En 2006, las autoridades ordenaron el cierre de la finca y multaron a Jackson por no pagar los salarios de sus empleados y no mantener al día los seguros correspondientes, pero un año antes ya se habían mudado las pertenencias del artista.

EN DETALLE

Custodia de los niños. Katherine Jackson, madre de Michael Jackson, solicitó ayer la tutela legal de los tres hijos del cantante estadounidense fallecido el pasado jueves. Los documentos se presentaron en la Corte Superior de Los Ángeles y se estableció una vista para el 3 de agosto. Jackson tuvo dos hijos de su matrimonio con Debbie Rowe, Prince Michael Jr., de 12 años y Paris Michael Katherine, de 11, y un tercero, Prince Michael II, de siete años, que nació de una madre de alquiler de identidad desconocida residente en Europa.

La 'Jacksonmanía'. El legado musical de 40 años dejado por la estrella del pop Michael Jackson se extenderá en el tiempo a medida que las firmas discográficas y cadenas minoristas reediten sus discos y saquen nuevamente a los estantes sus artículos tras su repentina muerte. Del mismo modo, revistas y otros medios de comunicación también están sacando partido a la muerte del artista. En vida, el *rey del pop* habría vendido cerca de 750 millones de discos y su álbum *Thriller* es el número uno de la Historia.

'Thriller', la mejor. El 40 por ciento de los internautas españoles eligen *Thriller* como la mejor canción de Michael Jackson, frente al 20 por ciento de votos que sitúan a *Billie Jean* en un segundo puesto, según la encuesta de la compañía de internet Yahoo en la que han participado más de 30.000 usuarios. El cantante, que tuvo más de 13 temas en el número uno de las listas anglosajonas y fue el solista que más discos ha vendido en la historia con 50 millones de copias, se ha convertido para esta compañía «en todo un mito».

Un doble ruso. Un doble ruso de Michael Jackson, el moscovita Pável Talaláyev, intentó suicidarse cortándose las venas al conocer la noticia de la muerte de su ídolo. Afortunadamente, los médicos que se personaron en la casa de Talaláyev lograron salvarle la vida. Los facultativos del servicio de urgencias visitaron al joven nuevamente al día siguiente, ya que sufrió una subida de tensión y sintió una punzada en el pecho.

Negativo en Demerol. Conrad Murray, el médico personal que estaba junto a Michael Jackson cuando murió, asegura que no inyectó Demerol al cantante y así se lo hizo saber a la Policía. Todos los indicios apuntaban al doctor como el causante del fallecimiento, sin embargo él mismo relató que se encontró a su paciente muerto cuando fue a visitarlo y que intentó reanimarlo. «Nunca prescribí Demerol a Michael» agregó a los agentes.

Más controles en un verano con 84 millones de viajeros

La Dirección General de Tráfico movilizará durante los próximos meses de julio y agosto a 9.300 guardias civiles, mientras que 760 radares vigilarán la velocidad en las carreteras

• Pere Navarro manifiesta que el reto es mantener la buena evolución de la siniestralidad, ya que en el estío de 2008 fallecieron 447 personas, 95 muertes menos que en 2007.

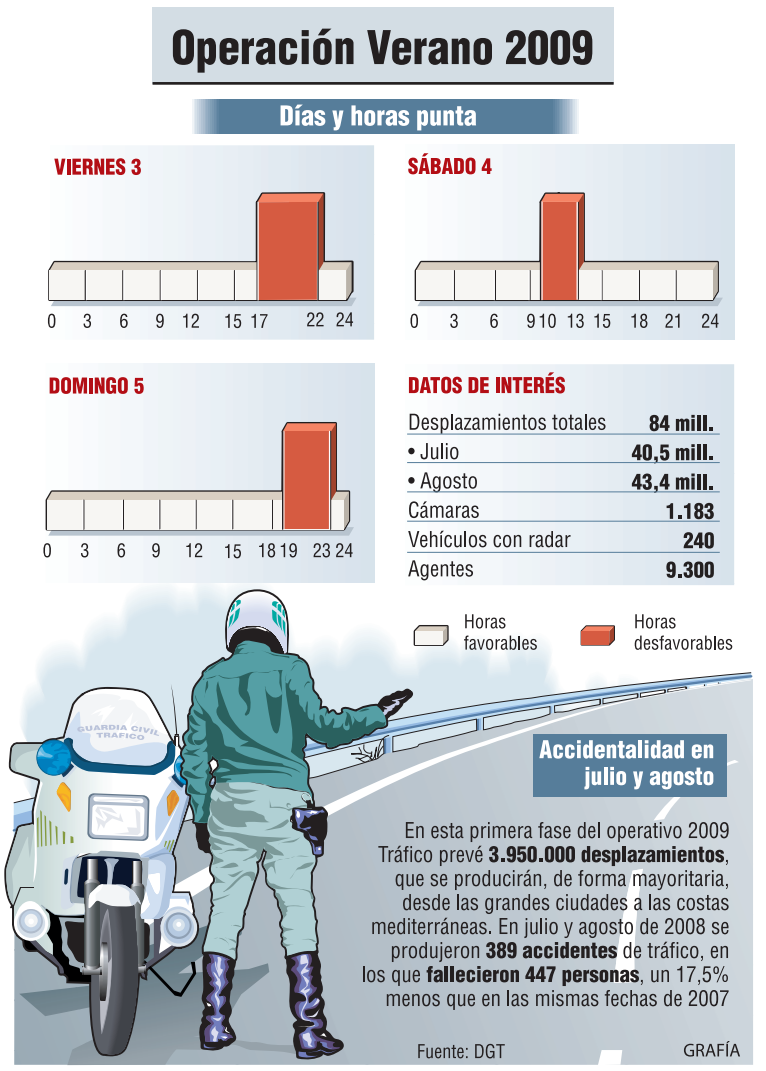

EFE / MADRID

La Dirección General de Tráfico (DGT) prevé que se produzcan unos 84 millones de desplazamientos durante los próximos meses de julio y agosto, en el marco de la operación especial con motivo de las vacaciones de verano, en el que se intensificarán los controles de alcoholemia.

Este número de desplazamientos -40.550.000 en julio y 43.450.000 en agosto- son aproximadamente los mismos que los registrados en el pasado ejercicio, aunque suponen una disminución del 4,5% con respecto a los 88 millones del estío de 2007.

El consumo de alcohol y la velocidad siguen siendo unas de las principales causas de accidentes, en especial en este período en el que abundan las fiestas y los viajes cortos. Por ello, la DGT va a poner en marcha entre el 6 y 17 de julio una campaña de vigilancia durante la que se multiplicarán los controles de alcoholemia.

En la presentación del operativo, el director general de Tráfico, Pere Navarro, alertó de que en los últimos 12 meses las fuerzas de seguridad detuvieron a más de 19.000 personas por duplicar la tasa de alcohol permitida.

Además, en julio y agosto funcionarán más de 760 radares; 522 puntos fijos a los que se sumarán otros 240 vehículos equipados con dispositivos para la detección de infracciones en movimiento. Solo en el verano de 2008 fallecieron 447 personas en las vías nacionales, lo que supuso un descenso del 17,5% -95 muertos menos- con respecto a 2007.

«El reto es consolidar y mantener esta buena evolución de la siniestralidad», manifestó Navarro, quien sin embargo lamentó la cifra de motoristas que siguen perdiendo la vida en la carretera -71 en el verano pasado-, lo que supuso un muerto a diario.

OPERACIÓN SALIDA. La primera operación salida del verano arrancará el próximo viernes 3 de julio y acabará el domingo 5, días en los que se estiman 3.950.000 desplazamientos. La circulación más intensa se producirá en las salidas de las grandes ciudades, especialmente desde Madrid hacia segundas residencias cercanas y de las costas del Mediterráneo, por lo que las carreteras más afectadas serán las de Castilla-La Mancha, Comunidad Valenciana, Murcia y Andalucía. La Autovía del Mediterráneo (A-3) y la Autovía de Andalucía (A-4) pueden ser dos de las vías más concurridas.

La DGT también pondrá en marcha dispositivos especiales para el 31 de julio, 1 y 2 de agosto, en la llamada *Operación Primero de Agosto*, así como para el 29, 30 y 31 de agosto en la llamada *Operación Fin de agosto*.

Para facilitar los movimientos, Tráfico tiene previsto instalar carriles adicionales así como itinerarios alternativos.

También quedará restringida la circulación de vehículos de mercancías peligrosas, de transportes especiales y de camiones en determinadas horas, al tiempo que se suspenderán las obras en ejecución en los períodos de mayor intensidad circulatoria.

Para que todo se desarrolle con normalidad, habrá en las carreteras 9.300 agentes de la Agrupación de Tráfico de la Guardia Civil -400 más que el verano pasado-, a los que sumará el personal de la DGT, 1.183 cámaras de televisión, 1.822 paneles de mensaje variable y 18 helicópteros que actuarán en misiones de vigilancia con una cobertura casi absoluta de la red vial.

Las medidas de vigilancia y regulación se complementarán con una campaña de concienciación bajo el lema *Todos conocemos las nomas de circulación; todos sabemos cómo se hace ¿Por qué no lo hacemos?,* que podrá verse y escucharse en televisión, radio e internet.

1.250, en prisión

Unos 1.250 conductores están en prisión por reincidir en el consumo de alcohol mientras se ponen al volante, según avanzó ayer el director general de Tráfico, Pere Navarro. En los últimos 12 meses, las fuerzas de seguridad detuvieron a más de 19.000 personas por duplicar la tasa permitida, lo que convierte la infracción en un delito contemplado en el Código Penal. Para abordar esta situación, la DGT pondrá en marcha entre los próximos 6 y 19 de julio una campaña especial en que se intensificarán los controles de alcoholemia a los conductores. En 2008, unas 900 personas podrían haber salvado la vida si se hubieran respetado los límites de alcohol al volante, lo que supone que entre el 30 y el 50% de los siniestros mortales registrados en las carreteras españolas estuvieron relacionados con el consumo de alcohol. En 2008, los positivos crecieron un 23% con respecto a 2007, y alcanzaron las 109.785 sanciones. Los bebedores *incorregibles* fueron responsables de uno de cada cuatro accidentes graves en las carreteras españolas.

Provocan el parto en el Gregorio Marañón a la joven grave contagiada con gripe A

AGENCIAS / MADRID-COPENAGHE

La joven de 19 años ingresada en el Hospital Gregorio Marañón por su contagio de la Gripe A dio ayer a luz por cesárea a un niño de 28 semanas que se encuentra en buen estado de salud, según confirmaron fuentes sanitarias.

La chica permanece en estado grave en la Unidad de Cuidados Intensivos (UCI) del centro madrileño a causa una neumonía asociada al virus. La reciente madre es asmática y actualmente se encuentra con respiración asistida. Tras provocarle el parto, su familia explicó que el bebé nació con «alguna dificultad» pero que consiguieron estabilizarlo.

Uno de sus allegados indicó que están muy preocupados y que se mantienen a la espera porque la joven está muy grave. «Se le ha parado el corazón durante cerca de dos minutos pero luego ha vuelto a vivir», manifestó. Este es el segundo caso grave asociado a la gripe A confirmado en los últimos días, ya que un hombre de 32 años también se encuentra en estado crítico en el Hospital Joan XXIII de Tarragona.

Por otro lado, el Instituto Nacional de Serología de Dinamarca informó ayer de que se detectó el primer caso en el mundo de una persona afectada por el virus de la gripe A que mostró resistencia al tratamiento con el antiviral denominado *Tamiflu*.

El enfermo se encuentra ya curado y no se han detectado más casos, según señaló este instituto a través de un comunicado.

BREVES

FUERZAS ARMADAS

Una mujer se diploma por primera vez como oficial del Estado Mayor

■ Una mujer obtuvo ayer por primera vez en la historia de las Fuerzas Armadas el diploma de oficial de Estado Mayor, que recogió en la clausura de la décima edición del curso, presidida por el Rey. Se trata de la comandante del Ejército de Tierra María Gracia Cañadas García-Baquero, que recibió su título junto a sus 89 compañeros de promoción, todos hombres. Don Juan Carlos distinguió en el acto con la Cruz al Mérito Naval con distintivo blanco al número uno de la promoción, el capitán de corbeta Antonio González del Támago de la Lastra, quien se llevó una ovación de sus compañeros.

TABACO

Denuncian la fabricación de miles de millones de cigarrillos falsos

■ Fábricas ilegales ubicadas en China, Paraguay y Europa oriental manufacturan miles de millones de cigarrillos falsificados, de menor calidad y mucho más nocivos para la salud del fumador que los de marca, según el Consorcio Internacional de Periodistas de Investigación (Icij). Esta entidad, que tiene actividades en 50 países y cuya red incluye a un centenar de los más reputados reporteros de investigación del mundo, presentó ayer el resultado de indagaciones realizadas en varios países sobre el tráfico ilegal de cigarrillos.

TELECOMUNICACIONES

Hoy se producirá el 'apagón analógico' en 12 regiones

■ La mayor parte de la primera fase del *gran apagón analógico* diseñado por el Gobierno se producirá hoy, cuando diversos municipios de 12 comunidades autónomas, así como las ciudades de Ceuta y Melilla, dejarán de ver la televisión analógica y en su lugar comenzarán a recibir la señal de Televisión Digital Terrestre (TDT). Así, se verán afectados municipios con una población inferior a los 500.000 habitantes, y que cuenten con un alto porcentaje de cobertura en TDT.

JUICIO

Piden 14 años de cárcel para un técnico que violó a una chica en una ambulancia

■ La Fiscalía solicitó imponer 14 años de cárcel para un técnico sanitario acusado de violar a una mujer ebria cuando la trasladaba en ambulancia al centro de salud del Puerto de Las Palmas de Gran Canaria. La Sección Segunda de la Audiencia Provincial de Las Palmas acogerá hoy el juicio contra G.I.S.S., de 27 años de edad y sin antecedentes.

▶GOLPE DE ESTADO

Varios manifestantes encapuchados arman barricadas frente a la Casa Presidencial de Tegucigalpa. / ROBERTO ESCOBAR (EFE)

Tensa calma en Honduras

El presidente depuesto, Manuel Zelaya, afirma que está vivo gracias a Dios, mientras su sustituto, Roberto Micheletti, manifiesta que gobernará pese a la oposición internacional

• El ex mandatario no renuncia a seguir dirigiendo el país y comenta, durante una reunión urgente del ALBA, que regresará a su puesto cuando considere que es oportuno hacerlo.

AGENCIAS / TEGUCIGALPA

La capital de Honduras amaneció ayer con una aparente tranquilidad en las calles tras un toque de queda que duró hasta las 06,00 horas, y que, sin embargo, no impidió que un grupo de seguidores del depuesto presidente Manuel Zelaya permaneciera frente a la sede del Gobierno.

«Hemos pasado la noche aquí un grupo de gente, no tanto como durante el día, pero el suficiente para que no pasara el Ejército», indicó una fuente del Comité para la Defensa de los Derechos Humanos en Honduras.

Los alrededores de la Casa Presidencial están cortados con barricadas improvisadas, mientras que la presencia de los agentes del orden se limita al interior y a las inmediaciones.

Los manifestantes no fueron desalojados de la sede del Ejecutivo durante el toque de queda, que comenzó el domingo, aunque según denuncias de los organizadores se produjeron disparos desde la Casa Presidencial.

Zelaya fue detenido y sacado por la fuerza del país por las Fuerzas Armadas el domingo, día en que tenía previsto llevar a cabo una consulta popular sobre la necesidad de convocar un referéndum para reformar la Constitución, lo que le permitiría presentarse a la reelección.

La salida del mandatario ha sido condenada unánimemente por la comunidad internacional y por la Organización de Estados Americanos (OEA), que exigen la vuelta al orden constitucional o que se celebren elecciones

Manuel Zelaya, destituido por el Parlamento de su país, que nombró en su lugar al presidente del Congreso, Roberto Micheletti, afirmó ayer en Nicaragua, donde se encuentra exiliado, que está vivo por «una gracia de Dios».

ARROPADO. El político, que participó en una reunión urgente de la Alternativa Bolivariana para las Américas (ALBA), afirmó que exigirá ser restituido en su cargo y que regresará a Tegucigalpa para tomar posesión de su cargo cuando lo considere oportuno.

«Estoy vivo por una gracia de Dios, honestamente se lo digo», manifestó Zelaya durante la inauguración de esa cumbre extraordinaria de la ALBA, flanqueado por los presidentes Hugo Chávez (Venezuela), Rafael Correa (Ecuador), Daniel Ortega (Nicaragua) y el canciller de Cuba, Bruno Rodríguez.

«Hubo un momento en que las ráfagas de las metralletas eran tan fuertes y era tanta la violencia y la brutalidad con que invadieron mi casa que temí por mi vida», afirmó todavía asustado.

Zelaya contó cómo un grupo de militares encapuchados, armados lo amenazaron. «Ese atentado perpetrado contra nuestro sistema habla mal de la humanidad», continuó el dignatario, que lamentó el retroceso de la joven democracia hondureña.

Mientras, el nuevo presidente designado por el Congreso, Roberto Micheletti, tomó juramento ayer a cinco ministros de su Gabinete y afirmó que gobernará el país «pese al rechazo internacional», ya que ningún Estado lo ha reconocido como mandatario.

Micheletti agregó que estará en el cargo hasta 2010, cuando concluye el mandato, y sostuvo que el mundo debe respetar los asuntos internos de su país.

CONDENA UNÁNIME

▶BARACK OBAMA

«Es necesario respetar las normas y el imperio de la ley»

El presidente estadounidense, Barack Obama, se mostró «muy preocupado» por el golpe militar en Honduras y el exilio de Manuel Zelaya. «Exhorto a todos los actores políticos a que respeten las normas, el imperio de la ley y los principios de la Carta Democrática de las Américas».

▶RODRÍGUEZ ZAPATERO

«Hay que restituir los poderes y el acuerdo institucional»

El mandatario del Gobierno español, José Luis Rodríguez Zapatero, mostró su total respaldo a la Organización de Estados Americanos (OEA) para restablecer las instituciones democráticas en Honduras. «Hay que restituir el respeto a los poderes y el acuerdo institucional», dijo.

▶HUGO CHÁVEZ

«Haremos todo lo posible para que Zelaya vuelva a su cargo»

El dirigente venezolano, Hugo Chávez, puso ayer a las Fuerzas Armadas de su país en alerta y amenazó con derrocar a cualquier presidente que jure en Honduras en lugar de Manuel Zelaya. «Haremos todo lo que tengamos que hacer para que Zelaya vuelva a su cargo».

▶OEA

«Los militares golpistas no tienen cabida en el diálogo»

El secretario general de la Organización de Estados Americanos (OEA), José Miguel Insulza, aclaró que están dispuesto a un diálogo con Honduras únicamente si es restituido Manuel Zelaya como presidente y reiteró que en el continente «los militares golpistas no tienen cabida».

|OPINIÓN|

Vuelve el pasado

MARÍA VERZA

El pasado se hace presente. Los viejos fantasmas del golpismo militar que tanto daño hicieron a América Latina en el siglo XX amenazan con regresar y por eso lo que ha ocurrido en Honduras no es solo un problema interno, sino que supone un reto para toda la región. El Ejército, avalado por el poder legislativo y el judicial, se ha impuesto, fusil en mano y tanque en la calle, a un presidente salido de las urnas, Manuel Zelaya. Esta acción solo tiene un nombre, golpe de Estado, y un único posicionamiento democrático, su condena.

Todavía es pronto para saber qué ocurrirá en este país centroamericano, maniatado ahora por los militares y gobernado de momento por el que fuera el presidente del Congreso, Roberto Micheletti pero, por lo menos, por primera vez hay una sola lectura de condena a la acción militar.

Es cierto que Zelaya se había saltado leyes al empecinarse en llevar a cabo una consulta popular prohibida por el Congreso y la Corte Suprema Electoral sobre una eventual reforma de la Constitución. Es cierto que el objetivo de dicho referéndum era volver a presentarse a un nuevo mandato y perpetuarse en el poder. Pero tan cierto como eso es que el único instrumento utilizado por Zelaya eran unas urnas, mientras que el Ejército ha sacado a la calle su arsenal.

El presidente en funciones, Micheletti, quiere lavar la cara al golpe pero, por primera vez, EEUU mira a la región con otros ojos. El país que durante décadas de Guerra Fría utilizó su *patio trasero* a su antojo y sin piedad para combatir el comunismo por fin llama a las cosas por su nombre y su presidente, Barack Obama, ha demostrado que puede defender la legitimidad de un mandatario si ha sido democráticamente elegido aunque no sea un político afín a Washington.

Por eso hay que aprovechar la unidad exterior y debe continuar la presión diplomática, política y si llega el caso comenzar con la económica para que Zelaya pueda regresar y se abra un proceso de diálogo en el país. ■

Francisco de Narváez ha dado la sorpresa al derrotar en los comicios a Néstor Kirchner. / LEO LA VALLE (EFE)

Narváez sume al matrimonio Kirchner en su peor crisis al ganar los comicios argentinos

El antiguo mandatario acepta la derrota y renuncia al liderazgo del peronismo. Su puesto lo ocupará el gobernador de Buenos Aires

• El candidato de la alianza conservadora Unión-PRO logró el 34 por ciento de los votos, que le sirven para empezar a pensar en las Presidenciales de 2011.

AGENCIAS / BUENOS AIRES

Con el 34,5 por ciento de los votos y dos puntos de ventaja sobre el oficialismo, el peronista Francisco de Narváez celebró ayer su victoria en las elecciones legislativas de Argentina que lo llevaron a convertirse en el principal referente de la oposición tras unos comicios que convirtieron al matrimonio Kirchner en el gran perdedor.

En una cerrada disputa, el líder de la alianza conservadora Unión-PRO derrotó al ex mandatario Néstor Kirchner, primer candidato a diputado nacional en Buenos Aires por el partido de Gobierno, el Frente Justicialista para la Victoria. Tal como establece el sistema republicano argentino, los sufragios definieron el reparto de escaños para renovar la mitad de la Cámara de Diputados y un tercio del Senado, cuando se cumple casi la primera mitad del mandato de la presidenta Cristina Fernández.

Sin embargo, los réditos de la elección se medirán, para algunos, mucho más allá de los porcentajes y puestos legislativos conseguidos: cuando aún no había concluido el recuento total de los votos, la primera plana política del país comenzó a pensar en el camino que había que recorrer hacia las Presidenciales de 2011.

El gran derrotado fue el oficialismo. Después de una larga espera, que tuvo en vilo a los medios y a los ciudadanos por más de ocho horas tras el cierre de los centros comiciales, Kirchner reconoció públicamente su derrota. «Hemos perdido por muy poquito, hemos perdido con toda dignidad en Buenos Aires. No tenemos problema en reconocer nuestra derrota, y ya estamos en camino para retomar la iniciativa y reforzar la gobernabilidad», declaró Kirchner, que horas más tarde tomó la decisión de presentar su renuncia como líder de su partido.

Por su parte, Narvaez estaba radiante. «Varias veces a lo largo de esta campaña dije que, si no nos dividíamos, un día íbamos a cambiar la historia, y ese día es hoy», declaró el flamante diputado de Unión-PRO, con una amplia sonrisa y entre los aplausos de sus seguidores.

El vencedor de los sufragios pidió «calma» a los cientos de adherentes, enfundados en las camisetas amarillas emblemática del partido, que lo aclamaban al grito de «Colorado, Colorado», y trató de desalentar los cánticos contra los Kirchner que surgieron espontáneamente desde la audiencia. «Viene un momento de sumar un argentino a otro argentino, es un momento de unir y no de dividir, de sumar y no de confrontar», señaló el opositor.

LA CARA AMARGA. Pero mientras las urnas allanaron el camino a algunos, sellaron un destino más sombrío para otros «presidenciables». Y el gran perdedor fue el matrimonio Kirchner. Este traspié personal del hombre fuerte del oficialismo -a quien muchos consideran responsable último de los destinos del país- constituye un golpe psicológico y fáctico para el Gobierno de su esposa, Cristina Fernández de Kirchner, que queda debilitada frente a la oposición en un contexto de creciente malestar y descontento de la ciudadanía con la actual mandataria.

El fracaso llevó a Néstor Kirchner a anunciar su renuncia como líder del gobernante Partido Justicialista (PJ peronista). El político (2003-2007), de 59 años, anunció su dimisión en forma «indeclinable» durante una reunión con dirigentes de su partido. «Cuando un resultado no es el que uno pensó en su momento debe tener las actitudes que le corresponden», manifestó Kirchner en una declaración exclusiva a la agencia oficial Télam.

Su puesto será ocupado a partir de ahora por el gobernador de la provincia de Buenos Aires, Daniel Scioli.

PERFIL

El desafío de un millonario

Es millonario, nació en Colombia, tiene un tatuaje en el cuello, una esposa ex modelo y ha vencido al ex presidente de Argentina Néstor Kirchner en las elecciones legislativas del pasado domingo, en las que ganó como diputado por la capital.
Nadie imaginó que Francisco de Narváez podría llegar tan alto, cuando ingresó en la política de la mano del actual alcalde de la Ciudad de Buenos Aires, el también empresario Mauricio Macri, con el que formaba una alianza en los pasados comicios.

CRISIS EN IRÁN

Ahmadineyad exige a la Justicia que investigue la muerte de la joven Neda

EFE / TEHERÁN

El mandatario iraní, Mahmud Ahmadineyad, instó ayer al Poder Judicial a investigar la muerte de Neda Agha Soltani, la joven convertida en el icono de las protestas que han sacudido el país tras las elecciones del 12 de junio.

En una carta dirigida al presidente del organismo, Mahmud Hashemi Sahroudi, el líder pide «una investigación seria que permita revelar las causas de este asesinato y atrapar a sus autores».

«Conocéis que una de las respetadas ciudadanas iraníes fue asesinada a tiros por individuos desconocidos y en condiciones absolutamente misteriosas en una calle en Teherán», afirma Ahmadineyad en su misiva.

«Dado el chantaje mediático realizado sobre este tema y la propaganda de los medios extranjeros, es necesaria que se aclare y limpie la imagen de la República Islámica», agrega el mandatario.

La agonía de Neda, que murió tras ser disparada cuando se hallaba en una manifestación de protesta en Teherán, dio la vuelta al mundo gracias a una grabación con teléfono móvil colgada en internet. Sus familiares y amigos han denunciado que fue disparada a sangre fría por las Fuerzas de Seguridad iraníes y las milicias *Basij*.

Mientras, la Policía puso ayer en libertad a cinco de los ocho empleados locales de la embajada británica en Teherán arrestados el pasado domingo, según confirmó el portavoz del Ministerio de Exteriores, Hasan Qashqavi.

Los empleados de la legación habían sido detenidos por su supuesta implicación en las protestas que han sacudido el país tras la polémica reelección del presidente, Mahmud Ahmadineyad.

EN EL MUNDO

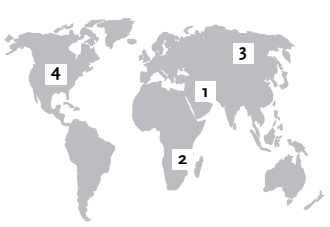

1 IRAQ

El Ejército aumenta la seguridad ante la retirada de las tropas de EEUU ■ El Ejército y las fuerzas de seguridad de Iraq aumentaron ayer significativamente su presencia y sus actividades ante la retirada hoy de las tropas de EEUU de las ciudades, cuyos habitantes se preparan para celebrar una fecha que consideran histórica. Más de 120.000 efectivos están desplegados en Bagdad en el marco de las fuertes medidas impuestas para evitar cualquier ataque terrorista.

2 URUGUAY

Un antiguo guerrillero y un ex mandatario se disputarán la Presidencia ■ El ex guerrillero tupamaro José Mujica, del gobernante Frente Amplio, y el ex presidente Luis Alberto Lacalle, del conservador Partido Nacional, se disputarán la Presidencia de Uruguay el 25 de octubre, tras su victoria en los comicios internos del pasado domingo. Con una participación de solo el 44 por ciento de un censo de 2.564.219 electores, los ciudadanos votaron el fin de semana a sus candidatos.

3 RUSIA

Prohíben una manifestación gay durante la visita de Obama a Moscú ■ Las autoridades de Moscú prohibieron ayer la manifestación que homosexuales rusos tenían previsto realizar frente a la embajada de Estados Unidos durante la primera visita del presidente Barack Obama a la capital rusa el próximo 7 de julio. No obstante, los organizadores de la marcha han advertido ya de que su colectivo tiene la intención de salir a las calles, con o sin la autorización del Gobierno.

4 ESTADOS UNIDOS

El Supremo, contrario a la discriminación positiva que apoya la jueza Sotomayor ■ El Tribunal Supremo de EEUU dictaminó ayer en contra de un fallo que discriminó a aspirantes blancos a bomberos ratificado por la juez Sonia Sotomayor, candidata a formar parte de esa alta corte a propuesta del presidente Obama. Este dictamen podría alterar las prácticas de contratación y promoción de empleados en el país, y especialmente las relacionadas con las minorías.

EL ADELANTADO DE SEGOVIA
MARTES 30 DE JUNIO DE 2009

Egor Korolev alza los brazos tras cruzar la línea de meta como vencedor de la tercera y última etapa de la vuelta a Segovia. / KAMARERO

El Lokomotiv dominó con mano de hierro la vuelta a Segovia

►Egor Korolev venció en la última etapa tras dar una exhibición en solitario, y Alexander Ryabkin fue el ganador de la general demostrando su fortaleza en los últimos kilómetros

JAVIER MARTÍN / SEGOVIA

La cuadragésimo séptima edición de la Vuelta Ciclista a Segovia coronó a la escuadra rusa del Lokomotiv como la más destacada de todas cuantas participaron en la carrera. Sus ciclistas dieron una auténtica exhibición en la última etapa de la ronda segoviana, que con inicio en Valverde del Majano pasó en cinco ocasiones por el arco de meta, recorriendo el tradicional circuito de La Piedad.

Normalmente, si el equipo más fuerte sabe cómo manejarse en la carrera sus opciones de victoria se disparan. El Lokomotiv ruso no sólo fue el equipo más fuerte de la vuelta, sino que también supo moverse con mucha inteligencia en las tres etapas de la ronda, manteniéndose en un segundo plano y dejando hacer a sus rivales en las dos primeras etapas, para asestar un zarpazo impresionante en la tercera y definitiva, consiguiendo la práctica totalidad de los puestos de honor de la carrera. Y todo ello con el mérito añadido de competir con tan sólo cinco ciclistas, cuando la organización permitía inscribir siete por equipo.

El fuerte calor y la dureza del circuito de La Piedad pasó factura a los corredores. Hasta quince se retiraron de la carrera

Alexander Ryabkin, que comenzó la etapa como tercer clasificado en la general, demostró ser el hombre más fuerte de la carrera, ayudado por sus compañeros de equipo, que desgastaron al conjunto del líder, el Ciudad de Lugo de Gustavo Rodríguez, de tal manera que en los últimos kilómetros el ciclista lucense no tuvo un solo apoyo para plantar cara a los corredores del Lokomotiv.

La etapa se la adjudicó Egor Korolev, que culminó muchos kilómetros de escapada en solitario con un extraordinario y merecido triunfo. Por detrás, Sebastián Mora y el segoviano Marcos Martínez Gañán imprimieron un fuerte ritmo tratando de enlazar con Korolev, pero un inoportuno pinchazo del corredor del Camargo le hizo perder mucho tiempo, y Mora no logró acercarse al ruso, que comenzó la primera de las cuatro vueltas al circuito de La Piedad con una ventaja importante.

Se esperaba una reacción del pelotón, pero con el paso de las vueltas se pudo comprobar que el líder estaba demasiado solo como para restarle tiempo al escapado. Los dos minutos de desventaja no se redujeron en ningún momento, y tanto al Ciudad de Lugo de Gustavo Rodríguez como al Camargo de David Gutiérrez se les escapaba la vuelta gracias a la estrategia del Lokomotiv, que apostaba por Korolev como ganador, sabiendo que en la recámara tenía a otros tres hombres con opciones de saltar en cuanto se cogiera al fugado.

El segoviano Marcos Martínez trató de ser protagonista de la última etapa, pero un inoportuno pinchazo le privó de luchar por la victoria

Pero el fugado no dejó que nadie osara acercársele, y marcando una media estratosférica en los últimos kilómetros entró en la última subida a la cuesta de Los Hoyos con la tranquilidad que le daba su renta.

Pero Korelev no fue quien más rápido hizo la última vuelta al circuito de La Piedad, sino que fue su compañero Alexander Ryabkin quien demarró con fuerza y dejó clavados a todos sus oponentes. Tanto fue así que en un suspiro se colocó a tiro de Korelev, con opciones de ganar la etapa. Pero Ryabkin buscaba el premio gordo, el primer puesto de la general, y por ello no quiso disputarle el triunfo parcial a su compañero, que entró en la meta exultante tras el esfuerzo realizado. Por detrás, el pelotón fraccionado en mil pedazos, fue llegando con un retraso considerable. Tanto, que los últimos de la etapa fueron doblados por los primeros en la vuelta final.

De esta manera, con el brillante triunfo del Lokomotiv, se puso el punto final a la cuadragésimo séptima edición de la vuelta ciclista a Segovia, una carrera bien organizada, hecha con cariño y con no poco esfuerzo por parte de los miembros de la Sociedad Ciclista Segoviana, que llevan años pidiendo un relevo generacional que no acaba de llegar.

▶AFICIONADOS
Disfrutaron de una buena jornada de ciclismo y supieron valorar el esfuerzo de los corredores

▶SPRINT ESPECIALES
El ciclista de Fuenlabrada, Jorge Horcajo, se impuso en dura lucha con Marcos Martínez

José Carlos Valero: "La vuelta ha tenido un nivel deportivo muy alto"

El director de la ronda señaló que triunfó el planteamiento de carrera del Lokomotiv

J.M. / SEGOVIA

El director de la vuelta a Segovia, José Carlos Valero, hacía balance de la prueba una vez finalizada la última etapa, "ha sido una carrera muy competida, con una lucha preciosa, y muy bien planteada por el Lokomotiv en esta última etapa, al igual que en la segunda etapa fue preciosa la escapada y la victoria de Gustavo Rodríguez. Pero al final ha triunfado el planteamiento de equipo. El nivel deportivo ha sido muy alto, saliendo en la última etapa 81 corredores de los 85 que empezaron la carrera. Así que no me puedo quejar".

A nivel organizativo la vuelta también ha cumplido las expectativas para Valero, "porque todo ha salido bien, y hay que agradecer tanto a los miembros de la Sociedad Ciclista Segoviana como a los voluntarios el empeño que han puesto para que la vuelta haya salido de manera sobresaliente".

Pero a pesar del éxito de la vuelta, el equipo organizativo se mantiene en su idea de abandonar el barco, "pero tengo claro que nosotros no podemos seguir organizando esta carrera si queremos que mantenga el nivel. Ya no es solamente por el tema económico, sino también por el desgaste que supone organizar una carrera de estas características", afirmó Valero, que no dudó en señalar que "trataremos por todos los medios que alguien tome nuestro relevo. Haré todas las gestiones posibles para que la vuelta no desaparezca, pero nosotros ya no podemos seguir al frente".

Es triste que una vuelta de casi 50 años de vida desaparezca, "y por supuesto que a nosotros nos da mucha pena que esto se pueda perder. Pero tengo muy claro que con nuestra actual estructura no podemos seguir. Si alguien quisiera tomar el testigo a mi personalmente no me importaría en absoluto trabajar codo con codo con él. Nosotros lo tenemos claro, pero para mejorar esta vuelta se requieren una serie de cambios que nosotros no podemos hacer desde dentro".

El podio final de la carrera, con el ganador de la misma, Alexander Ryabkin, en el centro. / KAMARERO

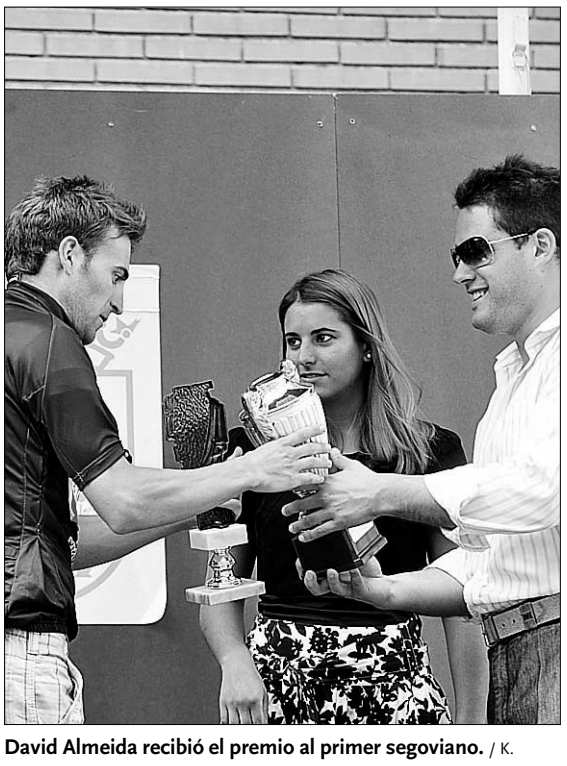

David Almeida recibió el premio al primer segoviano. / K.

Los ciclistas llegaron agotados por el esfuerzo. / KAMARERO

CLASIFICACIONES

TERCERA ETAPA

1º KOROLEV, Egor (LOKOMOTIV)	02:53:06
2º RYABKIN, Alexander (LOKOMOTIV)	a 05
3º MARIN, Unai (CAMARGO FERROAT.)	a 56
4º WALKER, Jhonnie (CAI)	a 56
5º GONZALEZ, Miguel (DIPUTACION AVILA)	a 01:12
6º SCHLICHTING, Tim (SANSE SPIUK)	a 01:16
7º SANCHEZ, Ivan (KOPLAD UNI2)	a 01:22
8º CHEMETSKIY, Sergey (LOKOMOTIV)	a 01:25
9º GUTIERREZ, David (CAMARGO FERRO.)	a 01:25
10º RODRIGUEZ, Gustavo (C.LUGO)	a 01:25
11º RYBAKOV, Alexander (LOKOMOTIV)	a 01:25
12º MENENDEZ, Ruben (FRIO JULYMAR)	a 01:25
13º TAMAYO, Juan Sebastián (CAI)	a 01:25
14º RODRIGUEZ, Jonathan (TERRA Y MAR)	a 01:25
15º JEREZ, Sergio (CAFE MAX)	a 01:25
16º FAIERS, Thomas Patri (CAMARGO)	a 01:25
17º NICOLAS, Samuel (CAFE MAX)	a 01:25
18º GARCIA, Jesus (CITROEN ALVARO)	a 01:25
19º ANDUJAR, Jose Luis (FUENLABRADA)	a 01:35
20º ALMEIDA, David (UC FUENLABRADA)	a 01:35

GENERAL

1º RYABKIN, Alexander (LOKOMOTIV)	09:19:13
2º KOROLEV, Egor (LOKOMOTIV)	09:19:50
3º RODRIGUEZ, Gustavo (CIUDAD LUGO)	09:20:18
4º GUTIERREZ, David (CAMARGO FERR.)	09:20:33
5º WALKER, Jhonnie (CAI)	09:20:43
6º GONZALEZ, Miguel (DIPUT. AVILA)	09:20:59
7º CHEMETSKIY, Sergey (LOKOMOTIV)	09:21:12
8º TAMAYO, Juan Sebastián (CAI)	09:21:12
9º RYBAKOV, Alexander (LOKOMOTIV)	09:21:12
10º RODRIGUEZ, Jonathan (TERRA Y MAR)	09:21:12
11º GARCIA, Jesus (CITROEN ALVARO)	09:21:12
12º MENENDEZ, Ruben (FRIO JULYMAR)	09:21:15
13º MARTIN, Victor (DIPUTACION AVILA)	09:21:28
14º MARTINEZ, Rafael (FRIO JULYMAR)	09:21:28
15º HORCAJO, Jorge (UC FUENLABRADA)	09:21:28
16º LOPEZ, Jonatan (CITROEN ALVARO)	09:21:31
17º JEREZ, Sergio (CAFE MAX)	09:21:36
18º GONZALEZ, Hugo (UC FUENLABRADA)	09:21:40
19º FAIERS, Thomas Patri (CAMARGO F.)	09:21:47
20º RODRIGUEZ, Jose Angel (SANSE S.)	09:21:51

REGULARIDAD

1º RYABKIN, Alexander (LOKOMOTIV)	54-Pun
2º GUTIERREZ, David (CAMARGO FERR.)	48-Pun
3º RODRIGUEZ, Gustavo (CIUDAD LUGO)	38-Pun

METAS VOLANTES

1º KOROLEV, Egor (LOKOMOTIV)	3-Pun
2º LOPEZ, Jesus (CCN TERRA Y MAR)	3-Pun
3º ORTIZ, David (CAMARGO FERROAT.)	3-Pun

SPRINTS ESPECIALES

1º HORCAJO, Jorge (UC FUENLABRADA)	5-Pun
2º MARTINEZ, Marcos (CAMARGO FERRO.)	4-Pun
3º LOPEZ, Jesus (CCN TERRA Y MAR)	4-Pun

MEJOR SUB 23

1º RYABKIN, Alexander (LOKOMOTIV)

MEJOR SEGOVIANO

1º 91 ALMEIDA, David ESP UC FUENLABRADA

EQUIPOS

1º LOKOMOTIV	28:00:12
2º CAMARGO FERROAT.	a 03:24
3º FRIO JULYMAR	a 04:34
4º CCN TERRA Y MAR	a 05:13
5º UC FUENLABRADA	a 05:47
6º DIPUTACION AVILA-TOSH.	a 05:47
7º CAI	a 07:00
8º CITROEN ALVARO	a 08:16
9º SANSE SPIUK	a 08:42
10º SEGUROS BILBAO	a 09:17

- El Norte de Castilla
- CyL 8 Segovia
- Radio Segovia. Cadena SER
- Onda Cero
- Radio Nacional de España
- Popular Televisión
- Punto Radio
- Radio Intereconomía
- Gente Segovia
- Páginas de Segovia

CADENA COPE
EMISORA OFICIAL

EL ADELANTADO DE SEGOVIA
www.eladelantado.com
DIARIO OFICIAL VUELTA CICLISTA A SEGOVIA

EL PEÑASKAL DE MADRIGAL

RUGBY | AMISTOSO

El Azulejos Tabanera Lobos cerró la temporada con una victoria ante los Lions

En el torneo Ciudad de Segovia, los locales demostraron su progresión frente a un conjunto madrileño que apenas pudo oponer resistencia

EL ADELANTADO / SEGOVIA

El Azulejos Tabanera Lobos demostró el pasado sábado que el juego desplegado por el conjunto segoviano durante la Liga Regional no fue una casualidad y mostró su evolución frente a los Lions de Madrid, un equipo que se ha enfrentado a los Lobos en numerosas ocasiones, pero que nunca había sido derrotado tan contundentemente como en esta ocasión por el marcador de 49 a 7.

Desde el comienzo los Lobos impusieron su juego controlando el balón y dando el protagonismo del ataque a los jugadores de la línea de tres cuartos, que fueron muy superiores a los defensores del conjunto madrileño.

El colegiado del encuentro fue Eneko Gañan, fundador del club segoviano y que en la actualidad es árbitro de liga nacional. El partido fue más complicado de jugar (y de arbitrar) de lo que se podía suponer, en primer lugar porque se trataba de un amistoso en el que no todos los jugadores se emplean con la misma intensidad, y segundo por la abultada diferencia del marcador. Aun así un partido de rugby es una cosa seria y no se puede jugar sin la concentración y la dureza que caracteriza a este deporte.

Con este partido los Lobos se despiden hasta el comienzo de la temporada, que se producirá a mediados o finales del mes de octubre aunque los componentes del Azulejos Tabanera quieren jugar algunos partidos amistosos durante el verano en diversos pueblos de la provincia de Segovia como Carbonero el Mayor y La Granja para seguir fomentando este deporte e intentar hacer realidad su propósito de crear escuelas deportivas para los más jóvenes en los pueblos de la provincia.

La alineación que mostró el Azulejos Tabanera Lobos durante el partido fue la siguiente:

Primera línea: Jolo, Jorge y Félix.

Segunda línea: Mimou y Kike.

Tercera línea: Pedro, Sergi y Gonzalo.

Medio melé: Martín.

Apertura: Bodelón.

Centros: Diego y Candi

Alas: Luis y Marcos

Zaguero: Mariano.

Imagen de un encuentro disputado por el Azulejos Tabanera Lobos./ KAMARERO

TRIATLÓN | MENORES

La escuela de triatlón Segovia 2016 realizará actividades durante el verano

EL ADELANTADO / SEGOVIA

La Escuela de Triatlón de Segovia continuará durante el verano con sus actividades tras la buena acogida que esta iniciativa tuvo entre los jóvenes segovianos durante el invierno. Los entrenamientos tendrán lugar en las instalaciones municipales de La Albuera durante los meses de julio y agosto, los martes se realizarán entrenamientos de natación y carrera, los miércoles de ciclismo y los jueves de natación. Los entrenamientos se verán complementados a nivel formativo con la asistencia a las competiciones de promoción que se realicen durante el verano.

Los entrenamientos estarán enfocados hacia la adquisición de las habilidades y destrezas técnicas propias de este deporte, así como la iniciación a las distintas posibilidades del entrenamiento del triatlón, de forma que al terminar su paso por la escuela los deportistas posean una sólida base sobre la que desarrollar sus capacidades en una posterior etapa de entrenamiento. Además la variedad que ofrece el triatlón y el desarrollo de varios de sus segmentos en contacto con la naturaleza lo convierten en un medio idóneo para el desarrollo de los jóvenes.

El plazo para inscribirse a la Escuela de Triatlón ya se encuentra abierto a través de la sección de "Promoción" de la web www.trisegovia 2016.com.

TENIS | OPEN CASTILLA Y LEÓN

Tretorn volverá a ser la pelota oficial con la que se jugará el Open Castilla y León

EL ADELANTADO / SEGOVIA

Tretorn Serie+ será, por tercer año consecutivo, la pelota oficial con la que se disputará el ATP Open Castilla y León, que este año se jugará en la Estación de El Espinar entre el 1 y el 9 del próximo mes de agosto. Tretorn proporciona al torneo la pelota que más se adapta a las características de las pistas espinariegas: superficie de resina y situadas a más de 1.200 metros sobre el nivel del mar. Con el asesoramiento de la ATP, Tretorn ha fabricado una pelota especial para jugar en los mejores Torneos Challenger del mundo.

Esta pelota, Tretorn Serie+, fabricada con la tecnología TRI-TEC, incorpora las últimas novedades como que está fabricada por una fina goma en el interior de la pelota, lo que ofrece un óptimo rendimiento y control, una membrana hermética que retiene la mejora de la presión, de modo que prolonga la duración del bote de la pelota y por último, el tacto de la pelota, que está cubierta con nylon y lana natural procedente de Nueva Zelanda.

KARTS | CKRC

Pedro Peña se impuso en la prueba de karts que se celebró en Recas

EL ADELANTADO / SEGOVIA

El pasado domingo se celebró en Recas la primera prueba de la segunda manga del CKRC (Championship Kart Renting Castilla 09). Aún saliendo desde la quinta posición de la parrilla, en el vuelta a vuelta, el piloto del equipo segoviano Pedro Peña fue demoledor, y se hizo con la victoria final sacando una buena ventaja a su inmediato perseguidor, el joven Roberto de la Serna.

Con este resultado, Peña se sitúa en la tercera posición de la clasificación general, con una carrera menos que sus contrincantes, pero con todo aún por decidir, ya que si sigue en esta línea tiene serias posibilidades de hacer más podiums y hacer un buen papel en la general al final de temporada.

Xabi Alonso: «Mi matrimonio con el Real Madrid no es imposible»

El centrocampista del Liverpool reconoce que las relaciones con Benítez «son profesionales»

E. PRESS / MADRID

El centrocampista del Liverpool Xabi Alonso aseguró ayer que su relación su técnico, Rafa Benítez, es «profesional», que su posible matrimonio con el Real Madrid no es «imposible», por lo que no cierra «ninguna puerta», como tampoco le importaría seguir en el club de Anfield.

«Mis relaciones con Benítez son totalmente profesionales, como las tiene con cualquier otro futbolista. Yo creo que se quedan en eso, en profesionales. Y ya está», manifestó.

Contento y adaptado al juego en Inglaterra, reconoció que sí «añora» cosas de España, por lo que no descarta un regreso, como tampoco irse a otra Liga o seguir en la Premier League. «Estoy contento allí, aunque desde el principio he añorado ciertas cosas, y lo sigo haciendo. No cierro ninguna puerta en ese aspecto, por lo tanto ya veremos qué es lo que pasa», puntualizó.

«Siempre es positivo que varios equipos te quieran, mejor eso a que no te quiera nadie, pero yo tampoco puedo hacer demasiado en este aspecto. Yo sé que tengo que hacer bien mi trabajo y, en el futuro, ya decidiré lo que tenga que decidir», expresó, algo inquieto por los continuos rumores sobre su futuro.

El donostiarra no cree que su matrimonio con el Real Madrid sea imposible. «No, no tiene porque ser así, pero tampoco sería una decepción seguir en el Liverpool. Llevo esta situación con total normalidad porque, al final, uno sabe lo que realmente está pasando, independientemente de lo que se esté comentando. Y, en este sentido, me mantengo bastante tranquilo», comentó.

Respecto al mercado de fichajes del equipo blanco, destacó que tanto Kaká como Cristiano Ronaldo «son dos piezas muy importantes para empezar un nuevo proyecto» y que el portugués tiene «mucho poder desequilibrante».

MUCHO DINERO. Tampoco le sorprenden los altos precios pagados por Florentino Pérez por ambos. «Con el tiempo todo va evolucionando y se van rompiendo récords. Al final, esto se rige por la ley de la oferta y la demanda; que uno esté dispuesto a pagar y que otro esté dispuesto a aceptar la oferta. Yo creo que esos son los ajustes que se dan y hay que respetar lo que cada uno quiere».

Sin embargo, sí lamentó que cada vez se abra más la brecha entre los grandes y el resto de los equipos. «En Inglaterra hay cuatro bloques con gran potencial, y los demás no tienen tanto. En España hay dos muy potentes y los demás no pueden competir en ciertos aspectos. Me parece que se están abriendo más las distancias porque ahora mismo no hay en España un equipo que pueda dar ese salto», consideró.

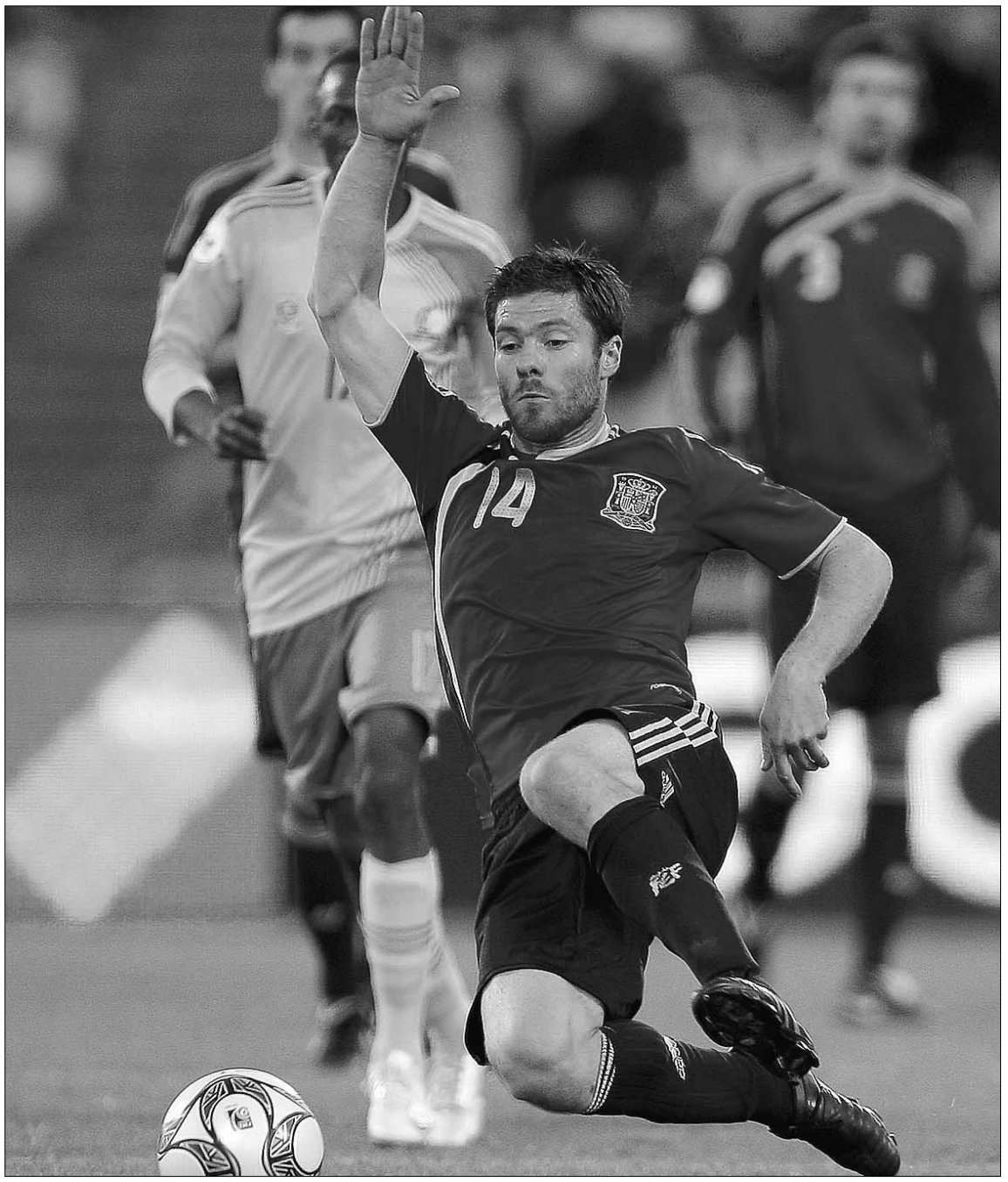

Al internacional español no le importaría seguir en la Premier. / JUAN CARLOS CÁRDENAS (EFE)

Por otro lado, sobre el Liverpool, destacó que «ha progresado mucho» y que «se está reduciendo cada vez más» la distancia con el Manchester United o el Chelsea, por lo que «no descartaría» que puedan lograr el título.

En otro orden de cosas, no escondió la «enorme decepción» por la derrota en las semifinales de la Copa Confederaciones. «Sabemos que no existe margen de error. Si se tiene un día en el que el balón no entra o se cometen un par de errores, sabes que te vas para casa», agregó, pero destacó que el torneo «no tiene la importancia de un Europeo o Mundial».

Muy agradecido a Vicente Del Bosque por la confianza mostrada hacia él, también guarda un gran recuerdo de lo logrado con Luis Aragonés, y confía en un horizonte con frentes bonitos. «El hecho de poder hacer algo importante en una competición así es algo muy bonito», sentenció.

El club aún no ha hecho una oferta por Benzema

AGENCIAS / MADRID

El Real Madrid está interesado en fichar al francés Karim Benzema, pero parece que los blancos todavía no han hecho una proposición por el jugador. Olivier Blanc, director de comunicación del Olympique de Lyon, aseguró ayer al diario *L'Equipe* que «no ha recibido ninguna oferta formal».

Sin embargo el directivo sí admitió que tuvieron un primer contacto con los emisarios de Florentino Pérez la semana pasada para sopesar el traspaso del galo.

Además, Blanc no dudó en hablar de cifras concretas. Y es que el directivo del Lyon precisó que «32 millones de euros no es un precio muy realista por Karim y si el Madrid hubiese hecho una oferta hubiese sido muy superior».

MAICON. Por otro lado, Maicon, uno de los defensas que el Madrid, al igual que el City o el Chelsea, se ha marcado entre sus prioridades, afirmó que quiere seguir en el Inter de Milán.

Tras conquistar la Copa Confederaciones, el brasileño, que días atrás decía no sentirse valorado, ha cambiado de opinión y comentó que «tengo contrato hasta 2013. Estoy seguro de que llegaremos a un acuerdo, pero aún tenemos que hablar las dos partes».

El manager de Juanito niega un acuerdo con el Atlético

EFE / SEVILLA

'Tente' Sánchez, representante del defensa y capitán del Betis Juan Gutiérrez, 'Juanito', comentó ayer que el gaditano no ha cerrado aún su fichaje por el Atlético de Madrid, ya que maneja ofertas de Turquía e Inglaterra.

De hecho, la llegada a las filas rojiblancas del zaguero, cuyo contrato con el Betis expira hoy, parecía un hecho consumado, aunque su agente aclaró cómo está la situación en estos instantes.

«De momento no se puede cerrar el asunto con el Atlético, porque no hay absolutamente nada hecho. Seguramente esta semana estaré con él. Tiene muchos números para seguir en España pero, económicamente, tiene otras ofertas superiores que también las tiene que barajar y tomar una decisión», indicó

Así las cosas, apuntó que el bloque 'colchonero' «es una de las posibilidades, una de las que tiene más visos de concretarse», aunque no la única para el internacional.

«En un principio, su idea era quedarse aquí, pero ya digo que tiene unas ofertas mejores y quiere sopesar unas cosas y otras. Tiene una oferta del fútbol turco y otra de la Premier. Tenemos que analizarlo todo y, a partir de ello, tomar una decisión».

De todos modos, lo que se puede dar por seguro es que la etapa de Juanito en el Betis se ha cerrado y que ha llegado la hora de que ambas partes vayan por diferentes caminos. «Su ciclo ha acabado», sentenció el manager.

La Sexta emitirá un partido todos los sábados

E. PRESS / MADRID

Mediapro concedió ayer a La Sexta los derechos de transmisión de un encuentro en abierto por jornada de la Liga BBVA, que se emitirá los sábados a las 22,00 horas, y de la Copa del Rey para las próximas tres temporadas, según informó la compañía en un comunicado.

La adjudicación es consecuencia del proceso de petición de ofertas que se inició el 11 de mayo pasado. Varios operadores presentaron sus propuestas a Mediapro y dos de ellos, La Sexta y Telecinco, pasaron a la fase final.

«Ha sido la mejor elección tanto desde el punto de vista económico como de posibilidad de una explotación más amplia de los derechos de televisión, y todo ha sido transparente y objetivo».

Consiga con El Adelantado un elegante conjunto de piezas exclusivas de joyería con propiedades magnetoterapéuticas

IMANTADA
HEMATITE
PROPIEDADES MAGNETOTERAPÉUTICAS

Conjunto Hematites
IMANTADO
collar + pendientes + pulsera
14,99 €
Precio de cada pieza suelta
6 €

Desde el martes 30 de junio

DESCUENTO DIRECTO
Presentando este cupón
15 euros de descuento
14,99 €
Precio sin cupón: 29,99 euros

CERTIFICADO DE GARANTÍA
HEMATITE Y PLATA 925 mls.
ISABEL JIMÉNEZ
PIEDRAS SEMIPRECIOSAS

Tfno. información suscriptores: 921 43 72 61
de lunes a viernes, de 9,00 a 14,00 y de 17,00 a 19,00 h.
Plazo de recogida: del martes 30 de junio al viernes 31 de julio de 2009.
Dirección recogida: C/ Morillo, 7. 40002 Segovia
Promoción válida hasta fin de existencias.

EL ADELANTADO DE SEGOVIA
El diario de los segovianos

BALONCESTO

Pau Gasol liderará la búsqueda del oro en el Europeo de Polonia

Las únicas novedades de Scariolo son el base Carlos Cabezas y el ala-pívot Víctor Claver

E. PRESS / MADRID

El seleccionador nacional de baloncesto, Sergio Scariolo, desveló ayer su primera lista de convocados para el Eurobasket de Polonia, que se celebrará en septiembre y donde finalmente estará el ala-pívot de los Lakers, Pau Gasol.

La presencia del de Sant Boi, que figura en la convocatoria, pero que oficialmente aún no ha comunicado su decisión, es la gran noticia del combinado nacional, que se desplaza a Polonia con el deseo de sumar el oro.

Junto al vigente campeón de la NBA, también estarán como bases Ricky Rubio, Raúl López y Carlos Cabezas, acompañados por Juan Carlos Navarro, que finalmente sí estará en Polonia tras las dudas de las últimas semanas, Rudy Fernández, Alex Mumbrú, Víctor Claver y Berni Rodríguez.

Unos aleros que deberán emplearse a fondo para hacer olvidar la ausencia de Carlos Jiménez, el jugador con más medallas del combinado nacional, que anunció su decisión de abandonar el combinado nacional al término de los pasados Juegos Olímpicos, donde España se hizo con la medalla de plata en la final ante Estados Unidos.

El juego interior español estará formado por Felipe Reyes, Jorge Garbajosa, Pau y Marc Gasol, siendo los invitados para la concentración nacional Sergio Llull, Saúl Blanco y Guillem Rubio.

De esta forma y respecto al bloque que se colgó la plata en Pekín, las principales novedades son el regreso del malagueño Carlos Cabezas, que no estuvo el año pasado, y el joven ala-pívot de Pamesa Valencia Víctor Claver.

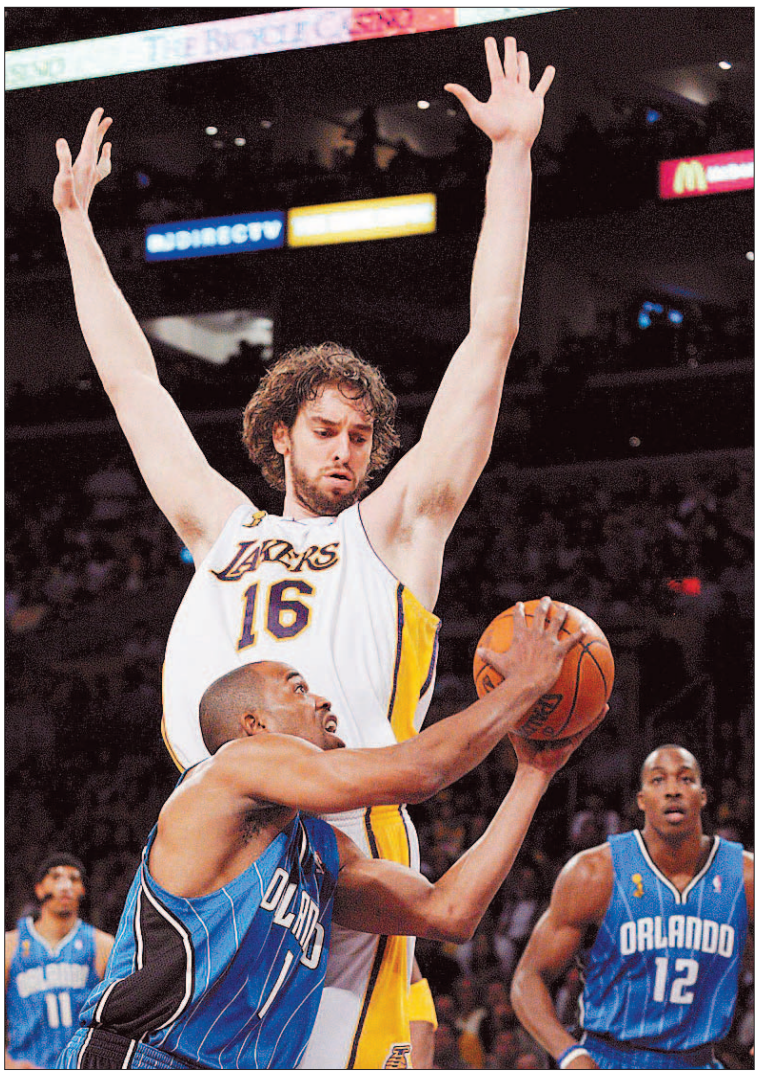

Gasol aún no ha confirmado su presencia en el torneo. / EFE

La Casa Encendida fue el escenario elegido para dar a conocer la lista de convocados del combinado nacional, que tiene previsto concentrarse el próximo 30 de julio en Madrid. Desde la capital viajarán a San Fernando (Cádiz) para comenzar el trabajo antes de trasladarse el 13 de agosto a Las Palmas, donde comenzará la gira de ocho amistosos.

El primero, el día 14, será ante Cuba, mientras que del 19 al 21 se medirá en el torneo de Madrid a Lituania, Eslovenia y Gran Bretaña. Luego pasarán por Zaragoza para medirse a Israel (26) y Polonia (27). Murcia acogerá el último choque de España en territorio nacional, el día 30, ante Irán, mientras que el 2 de septiembre se trasladan a Vilnius, donde se enfrentarán a Lituania antes del comienzo del Europeo.

La lista de España

Carlos Cabezas	Unicaja
Raúl López	Real Madrid
Ricky Rubio	DKV Joventut
Rudy Fernández	Portland T. Blazers
Juan Carlos Navarro	Barcelona
Alex Mumbrú	Real Madrid
Berni Rodríguez	Unicaja
Víctor Claver	Pamesa Valencia
Jorge Garbajosa	Khimki
Marc Gasol	Memphis Grizzlies
Pau Gasol	Los Angeles Lakers
Felipe Reyes	Real Madrid

Seleccionador: Sergio Scariolo

Fuente: FEB GRAFÍA

TENIS

Federer sigue adelante y Verdasco cae ante Karlovic

AGENCIAS / LONDRES

El suizo Roger Federer alcanzó los cuartos de final del torneo de Wimbledon, tras derrotar con menos problemas de los previstos al sueco Robin Soderling.

Como sucediera en la pasada final de Roland Garros, el de Basilea se impuso sin excesivos apuros, pese a lo apretado de los tres parciales (6-4, 7-6 y 7-6).

El número dos del mundo se mostró muy sólido y aprovechó que los errores no forzados del nórdico (25) para llevarse el partido.

Federer, en cambio, sirvió de forma excelente (23 'aces') y apenas concedió ocasiones al decimotercer favorito, que, de todos modos, únicamente cedió en una ocasión su saque, aunque de forma definitiva, con 4-4 en el primer set.

A partir de ahí, las concesiones fueron escasas y las mangas se tuvieron que decidir en los siempre inesperados 'tie-breaks', donde el suizo estuvo mucho más sereno. De hecho, no hubo opciones de rotura en el segundo parcial, y en el tercero, Soderling tuvo dos, que no supo cerrar, despidiéndose de cualquier posibilidad de alargar la contienda por su poco temple en los momentos decisivos.

Por otro lado, el español Fernando Verdasco perdió su pulso ante el gigante croata Ivo Karlovic, que firmó 35 saques directos y eliminó al madrileño por 7-6, 6-7, 6-3 y 7-6.

En un duelo sin apenas intercambios y en el que ambos jugadores hicieron exhibición de sus servicios, el balcánico se llevó el 'gato al agua' en tres horas y un minuto.

CICLISMO TOUR DE FRANCIA

Armstrong: «No me importa trabajar para Contador»

El norteamericano asegura que pretende ganar la 'Grande Boucle'

EFE / PARÍS

El estadounidense Lance Armstrong aseguró ayer que vuelve al Tour de Francia con la intención de ganarlo, aunque señaló que se pondrá al servicio de su compañero de equipo Astana Alberto Contador «si es el más fuerte».

«Desde el primer día veremos todo más claro. Si él es el más fuerte, me sacrificaré por él. Eso no me supone ningún problema. Es la tradición del ciclismo».

El corredor estadounidense señaló que el español «es el mejor escalador del mundo» y alabó su «talento» y su juventud, pero añadió que «todavía es demasiado nervioso y fogoso», por lo que la estrategia «la decidirá la carrera».

El séptuple ganador del Tour también remarcó que vuelve a la carrera con la intención de ganarla. Pero, a punto de cumplir 38 años y después de tres retirado, reconoció que no tiene la misma confianza que antes.

«No es como antes, cuando venía y estaba seguro de ganar. Ahora la confianza no es la misma. Pero me siento bien, físicamente fuerte para ganar. Estoy como en 2003, cuando gané por muy poco (cuando se impuso al alemán Jan Ullrich), pero no como en 2005, 2004 ó 2001. Digamos que apuesto tres contra uno», afirmó.

Armstrong reconoció que el reencuentro con el público galo, que nunca le ha tenido una gran consideración, puede ser complicado. «No espero que me reciban con rosas. He ganado siete veces, algo inédito, así que es lógico que la gente se haga preguntas».

En cuanto al dopaje, consideró injustificadas las sospechas y recordó que esta temporada ha pasado 33 controles. «Yo he probado desde el principio que soy un gran corredor», concluyó.

Armstrong sabe que no será bien recibido por el público. / EFE

Best-sellers: literatura que ENGANCHA

Lo mejor de la Factoría de Ideas

Vuelve a disfrutar de la lectura con la calidad de los número uno. Tramas inteligentes, voces renovadoras y momentos inolvidables, todo lo que te garantiza un gran libro.

El Adelantado te trae dieciocho nuevos best-sellers escritos por autores de éxito internacional. Historias sorprendentes que te absorben desde la primera a la última página. No podrás pensar en otra cosa...

LA FACTORIA DE IDEAS

Cada sábado y domingo, un nuevo título con El Adelantado

Entregas:

domingo, 5 de julio de 2009	1	Los propios dioses	ISAAC ASIMOV
sábado, 11 de julio de 2009	2	Tiempo de cambios	ROBERT SILVERBERG
domingo, 12 de julio de 2009	3	El clan Inugami	SEISHI YOKOMIZO
sábado, 18 de julio de 2009	4	La fábrica de avispas	IAIN BANKS
domingo, 19 de julio de 2009	5	Vellum	HAL DUNCAN
sábado, 25 de julio de 2009	6	Obesión	JONATHAN KELLERMAN
domingo, 26 de julio de 2009	7	El protocolo Griego	KENDALL MAISON
sábado, 1 de agosto de 2009	8	El mesías Ario	MARIO ESCOBAR
domingo, 2 de agosto de 2009	9	El códice de la Atlántida	STEL PAVLOU
sábado, 8 de agpsto de 2009	10	Un trabajo muy sucio	CRISTOPHER MOORE
domingo, 9 de agosto de 2009	11	El club de los patriotas	CHRISTOPHER REICH
sábado, 15 de agosto de 2009	12	El Templo	MATTHEW REILLY
domingo, 16 de agosto de 2009	13	Alibi Club	FRANCINE MATHEWS
sábado, 22 de agosto de 2009	14	El fin de mi vida	GRAHAM JOYCE
domingo, 23 de agosto de 2009	15	El Círculo de Farthing	JO WALTON
sábado, 29 de agosto de 2009	16	Por amor al arte	ANDREU MARTÍN
domingo, 30 de agosto de 2009	17	Pánico	JEFF ABBOTT
sábado, 5 de septiembre de 2009	18	La chica de California	T. JEFFERSON PARKER

Domingo 5
primera novela
Los propios dioses
Por 2,95 €

* Promoción válida hasta fin de existencias. El Adelantado de Segovia se reserva el derecho a modificar la promoción por causas ajenas.
Teléfono información: 921 437261. De lunes a viernes, de 9:00 a 14:00 horas, y de 17:00 a 19:00 horas.

EL ADELANTADO DE SEGOVIA
El diario de los segovianos

Bernard Madoff llega a su edificio de apartamentos rodeado de periodistas tras conocerse el fraude. / EFE

Condenan a Madoff a 150 años

La Justicia norteamericana impone una condena ejemplarizante al empresario de 71 años tras encontrarle culpable de 11 delitos valorados en más de 50.000 millones de dólares

• El neoyorquino escuchó su sentencia entre gritos y aplausos de las personas presentes en la sala y pidió perdón a sus víctimas, a su familia y a la industria financiera.

AGENCIAS / NUEVA YORK

El financiero estadounidense Bernard Madoff, de 71 años, pasará el resto de su vida en la cárcel. La Justicia norteamericana condenó ayer al empresario a pasar 150 años en prisión por ser el autor de un fraude valorado en más de 50.000 millones de dólares.

El siglo y medio de condena suponen la pena máxima posible y se anunció después de que el tribunal escuchara los emotivos testimonios de varias de las víctimas sobre el impacto del fraude en sus vidas. El juez Chin calificó de «asombroso» el fraude que Madoff perpetró durante más de 20 años y aseguró que había provocado una masiva brecha en la confianza. La magnitud del delito pesó en la sentencia ejemplarizante, que supone *de facto* una cadena perpetua para el financiero, de 71 años de edad.

La sentencia, inédita en delitos de *cuello blanco*, coincide con la petición de la Fiscalía para el responsable del mayor fraude de la Historia, que sacudió los mercados al destaparse en diciembre del pasado año. Entre los argumentos se incluyó garantizar que el condenado se quede en la cárcel por el resto de sus días y que disuada a otros de actuar de la misma manera. El neoyorquino fue declarado culpable de 11 cargos de delitos relacionados con fraude, lavado de dinero, perjurio y robo, por los que la Fiscalía pedía 150 años, su abogado solicitaba un máximo de 12 y el departamento federal de Prisiones recomendaba 50.

Según la Fiscalía, por las cuentas de Madoff han pasado 170.000 millones de dólares en las últimas dos décadas, aunque cuando fue arrestado en diciembre estas sumaban 65.000 millones de dólares. En el exterior del tribunal, numerosas personas, entre ellas algunas de sus víctimas, se congregaron para celebrar la sentencia.A ellos les pidió perdón Madoff, quien reconoció en marzo ser el autor de esta gigantesca estafa, un *castillo de naipes* que se ha mantenido en pie durante dos décadas sin que las autoridades estadounidenses detectasen ningún engaño en ello.

LEGADO DE VERGÜENZA. Madoff , vestido con un traje oscuro, camisa blanca y corbata, escuchó su sentencia entre los gritos y aplausos de las personas presentes en la sala. Antes de conocerla, pidió perdón por el «legado de verguenza» que había dejado a su familia y a la industria financiera. El que fuera presidente del Nasdaq, el mercado tecnológico de Wall Street, aseguró que vive «atormentado» por el sufrimiento causado. Una de las personas que perdió sus ahorros en la estafa se echó a llorar al conocer la sentencia. «La vida ha sido un infierno. Parece una pesadilla de la que no despertamos», aseguró.

Los precios 'tocan' otro mínimo histórico al caer un 1% y sitúan el IPC en el -1%

AGENCIAS / MADRID

La tasa de inflación armonizada española -medida igual en todos los países de la zona euro- alcanzó en junio otro mínimo histórico y se situó en el -1%, una décima por debajo de la de mayo. Se trata del cuarto registro negativo consecutivo interanual de la historia del Índice de Precios de Consumo Armonizado (IPCA). Así lo refleja el dato adelantado del IPCA, difundido por el Instituto Nacional de Estadística (INE) que, de coincidir con la inflación general (IPC), también supondría la cuarta caída de precios, pero en este caso desde hace 47 años, desde 1962, primer año del que se tienen datos homologables.

Hasta que el 10 de julio se conozcan los datos definitivos, es de prever que el descenso de la tasa de la inflación se deba, principalmente, al intenso abaratamiento del petróleo ya que, en junio de 2008, el precio del barril de Brent se situaba en 133,74 dólares, casi el doble de los 69,15 dólares de este mes, de ahí el fuerte efecto que tiene sobre la tasa interanual.

Tras conocer estos datos, el secretario de Estado de Hacienda, Carlos Ocaña, descartó un escenario de deflación, insistió en que los precios volverán a subir a tasas moderadas en otoño y achacó su caída al crudo. Desde julio de 2008, cuando tocó un techo del 5,3%, el IPCA ha descendido más de 6 puntos, coincidiendo con la tendencia a la baja del precio del petróleo y con el abaratamiento de algunos alimentos.

▶ ELÉCTRICAS

El Gobierno sube mañana la tarifa de la luz un 2% y abarata el gas más de un 4%

EFE / MADRID

La luz subirá mañana, cuando entra en vigor la tarifa única eléctrica, un 2%, es decir 70 céntimos al mes para el consumidor medio, mientras que el gas natural se abaratará 1,9 euros, el 4,2% de media. El Gobierno fijó ayer la única tasa eléctrica que habrá a partir de julio, la Tarifa de Último Recurso (TUR), cuyo precio se mantendrá hasta el 31 de diciembre de este año.

A esta cuota, que refleja la liberalización del sector eléctrico, podrán acogerse cerca de 25 millones de consumidores domésticos con una potencia contratada inferior a 10 kilovatios (kW).

La subida de la luz se esperaba porque, aunque los precios de la energía se han abaratado en los últimos meses, los usuarios deben compensar que, durante años el recibo no cubría los costes del sistema, lo que originaba el déficit tarifario.

El nuevo precio, el único que fija ya el Ejecutivo, competirá con el mercado libre, al que podrá acudir cualquier cliente que lo desee.

En cuanto al gas natural, su coste se abaratará el 1 de julio una media del 4,2%, es decir 1,9 euros menos mensuales. Seguirá habiendo dos tarifas: la T1, utilizada por los consumidores domésticos sin calefacción, que bajará el 0,1% (0,13 euros al mes) y la T2, que corresponde a los particulares con calefacción y que se abaratará el 5,4% (2,3 euros al mes).

▶ SEGURIDAD SOCIAL

Las cajas piden que se amplíe la edad de jubilación hasta los 70 años

EFE / MADRID

La Fundación de las Cajas de Ahorros (Funcas) propone un aumento gradual de la edad de jubilación hasta los 70 años para el mantenimiento futuro del sistema de pensiones en España, ya que la esperanza de vida, que ha pasado de 73 a 82 años en la actualidad, ha aumentado en más nueve años y lo seguirá haciendo en el futuro.

Además, la agrupación aboga por una reforma «profunda» de las cotizaciones a la Seguridad Social, cuyo coste podría ser compensando con un «moderado» aumento del IVA.

BONOLOTO

Lunes 29 de junio

14 19 20 34 39 45

Complem. 11 Reintegro 7

BONOLOTO

Martes 23 de junio

2 6 12 25 44 45

Complem. 10 Reintegro 5

BONOLOTO

Miércoles 24 de junio

16 29 31 34 38 48

Complem. 23 Reintegro 7

BONOLOTO

Viernes 26 de junio

3 11 15 26 31 37

Complem. 32 Reintegro 1

LOTERÍA PRIMITIVA

Jueves 25 de junio

11 16 17 21 27 29

Complem. 48 Reintegro 7

LOTERÍA PRIMITIVA

Sábado 27 de junio

1 22 23 36 43 45

Complem. 11 Reintegro 5

GORDO PRIMITIVA

Domingo 28 de junio

15 19 38 42 46

Nº Clave (Reintegro) 8

EUROMILLONES

Viernes 26 de junio

6 11 21 30 39

Estrellas 8 2

EL 7/39

Jueves 25 de junio

10 13 15 18 22

23 25 Reintegro 5

Domingo 28 de junio

14 17 19 28 34

36 39 Reintegro 2

ONCE

Lunes 29 de junio **81449**

Domingo	28 de junio	**97026**
Sábado	27 de junio	**64703**
Viernes	26 de junio	**65166**
Jueves	25 de junio	**31801**
Miércoles	24 de junio	**02427**
Miércoles	24 de junio	**11685**

EL TIEMPO

SOLEADO · NUBES Y CLAROS · CHUBASCOS · CUBIERTO · LLUVIOSO · NIEBLA · GRANIZO · TORMENTA · NIEVE

El sol sale a las **06:48** y se pone a las **21:54**

La luna sale a las **15:45** y se pone a las 01:53

EN SEGOVIA

HOY

31º MÁXIMA
MÍNIMA **15º**

Calor de verano

Cielos parcialmente cubiertos en la provincia. No se esperan precipitaciones. Temperaturas sin cambios apreciables. hará bastante calor. Vientos moderados del Suroeste. Por la noche Los cielos estarán despejados o casi despejados. Temperatura mínima sin cambios. Vientos moderados del Este. Racha máxima en 24 horas de 25 km/h.

SENSACIÓN TÉRMICA	31º
PUNTO DEL ROCÍO	-º
HUMEDAD	10%
VIENTO	Moderado del suroeste
POSIBILIDAD DE PRECIPITACIÓN	10%

previsiones para mediodía

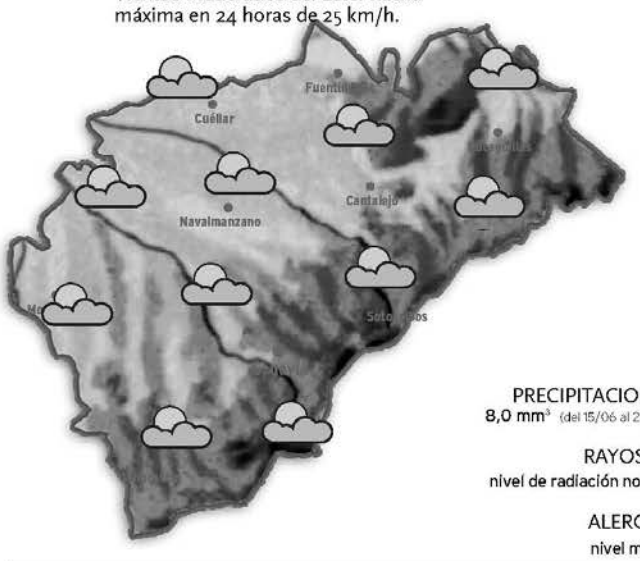

PRECIPITACIONES
8,0 mm³ (del 15/06 al 22/06)

RAYOS UV
nivel de radiación normal

ALERGIAS
nivel medio

NIVELES DE LOS EMBALSES

Datos del 16 al 23 de junio de 2009

MAÑANA

32º MÁXIMA
16º MÍNIMA

Máximas en ascenso

El miércoles será una jornada veraniega en toda la provincia. Predominará el sol, con algunas nubes de calor que se desarrollarán durante la tarde en áreas de montaña. Hará más calor e toda la región. Tanto las temperaturas mínimas como las máximas tenderán al alza. Soplará de forma moderada el viento del suroeste.

JUEVES

33º MÁXIMA
16º MÍNIMA

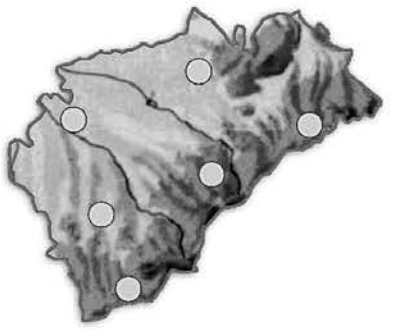

Soleado y caluroso

El jueves predominará el ambiente soleado y muy caluroso en la provincia. Sólo por la tarde se verán algunas nubes en las zonas montañosas al norte de la región, de escasa relevancia. Las temperaturas seguirán con tendencia al alza. El viento soplará de suroeste moderado. No se esperan cambios para las próximas horas.

EN ESPAÑA

HOY

La inestabilidad atmosférica se situará en el noroeste peninsular bajo el radio de acción de una borrasca atlántica. Lloverá en Galicia y los chubascos intermitentes alcanzarán el Principado de Asturias y el noroeste de Castilla y León. No se descarta que con el avance de la tarde se active algún foco tormentoso local en la cordillera cantábrica, la Meseta Norte o el Pirineo occidental. Los cielos estarán despejados hacia el sur y en la fachada mediterránea. Las temperaturas seguirán en ascenso.

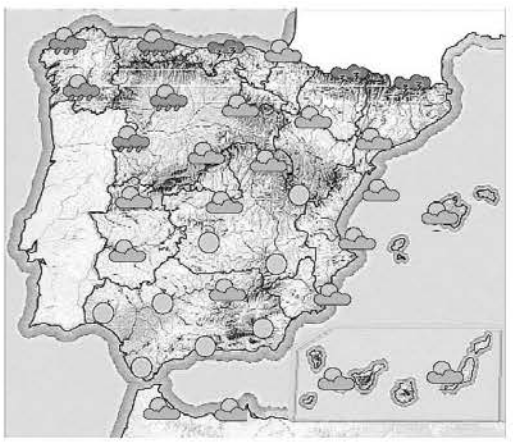

MAÑANA

Temperaturas altas

El miércoles hablaremos de tiempo típico de verano. No esperamos lluvias de interés y los cielos permanecerán estables y soleados. Los termómetros seguirán ascendiendo.

JUEVES

Tormentas en el Cantábrico

Continuarán las nubes en el noroeste y el noreste y crecerán nubes de evolución, que dejarán cielos nubosos en el tercio norte, con tormentas más importantes en la Cordillera Cantábrica y el entorno del Pirineo

TEMPERATURAS PREVISTAS PARA HOY

ESPAÑA	Máx.	Mín.
Albacete	35	19
Alicante	31	22
Almería	27	20
Ávila	29	14
Badajoz	32	19
Barcelona	30	24
Bilbao	27	20
Burgos	29	16
Cáceres	31	18
Cádiz	24	19
Castellón	31	21
Ciudad Real	35	20
Ceuta	26	20
Córdoba	35	18
Coruña, La	23	17
Cuenca	34	17
Girona	35	20
Gijón	22	19
Granada	32	17
Guadalajara	33	15
Huelva	30	19
Huesca	35	19
Ibiza	28	17
Jaén	34	20
León	29	12
Logroño	33	17
Lugo	26	14
Lleida	36	20
Madrid	32	19
Málaga	26	21
Melilla	25	18
Murcia	35	23
Ourense	29	15
Oviedo	24	16
Palencia	28	16
Palma M.	29	22
Palmas, Las	26	20
Pamplona	30	17
Pontevedra	22	16
Salamanca	30	13
S. Sebastián	23	20
S.C. Tenerife	26	21
Santander	24	19
Segovia	**31**	**15**
Sevilla	36	19
Soria	30	14
Tarragona	29	21
Teruel	33	15
Toledo	35	19
Valencia	30	22
Valladolid	30	17
Vitoria	29	15
Zamora	31	16
Zaragoza	37	22

EN EUROPA

HOY

La inestabilidad atmosférica se concentrará, un día más, en Centro-Europa y en el entorno del Mar Adriático. En estas zonas se producirán los chubascos mas intensas, que irán acompañados por la tarde de carga tormentosa. Algunos de estos chubascos se extenderán hacia el norte del continente, pero sin llegar a la costa norte atlántica ni a Las Islas Británicas ni a Escandinavia.

PRÓXIMOS DÍAS

Las altas presiones irán ganando terreno sobre el continente europeo. El único fenómeno de inestabilidad será la formación de tormentas en la segunda mitad del día. Tormentas que se formarán por el ambiente cálido y por la presencia de masas de aire frío en las capas medias y altas de la atmósfera. Esta combinación dejará tormentas vespertinas en el centro y sur de Europa.

EUROPA	Máx.	Mín.
Amsterdam	27	19
Atenas	29	23
Berlín	30	18
Bruselas	27	18
Copenhague	25	15
Estocolmo	27	13
Ginebra	28	19
Lisboa	27	18
Londres	27	16
Moscú	25	16
Oslo	27	14
París	28	19
Praga	28	17
Roma	29	20
Viena	28	20
Zurich	27	16

AVANT ENTRE MADRID, SEGOVIA y VALLADOLID (NUEVA ESTACIÓN)

MADRID CHAMARTÍN - SEGOVIA GUIOMAR - VALLADOLID CAMPO GRANDE

TREN	MADRID - CHAMARTÍN	SEGOVIA - GUIOMAR	VALLADOLID - CAMPO GRANDE	DÍAS DE CIRCULACIÓN	OBSERVACIONES
8089	8:30	**9:01**	9:40	L M X J V	1
8109	10:30	**11:00**		L M X J V	1
8109	10:30	**11:01**	11:40	S D	2
8129	12:00	**12:30**		L M X J V S D	
8159	15:30	**16:01**	16:40	L M X J V S D	
8169	16:30	**17:01**		L M X J V S D	
8179	17:30	**18:00**		L M X J S D	3
8179	17:30	**18:01**	18:40	V	4
8199	19:15	**19:46**		L M X J V S D	
8219	21:00	**21:31**	22:10	L M X J V S D	

VALLADOLID CAMPO GRANDE - SEGOVIA GUIOMAR - MADRID CHAMARTÍN

TREN	VALLADOLID - CAMPO GRANDE	SEGOVIA - GUIOMAR	MADRID - CHAMARTÍN	DÍAS DE CIRCULACIÓN	OBSERVACIONES
8078		**7:00**	7:32	L M X J V	1
8278	6:45	**7:23**	7:55	L M X J V	1
33078		**7:33**	8:05	L M X J V	
8088		**8:00**	8:32	L M X J V	5
8098		**9:05**	9:37	S D	2
8108	9:20	**9:58**	10:30	S D	2
8158		**15:25**	15:57	L M X J V S D	
8168	15:30	**16:08**	16:40	L M X J V S D	
8188		**18:20**	18:52	L M X J V S D	
8198	19:35	**20:13**	20:45	L M X J V S D	
8218		**20:58**	21:30	L M X J S D	3
8218	20:20	**20:58**	21:30	V	4

1. NO CIRCULA: 19/03, 9 y 10/04; 1 y 15/05; Y 11/06/09
2. CIRCULA: 19/03, 9 y 10/04; 1 y 15/05; Y 11/06/09
3. NO CIRCULA 18/03, 8 y 30/04; 14/05 y 10/06. CIRCULA 20/03, 10/04; 1 y 15/05; Y 12/06/09.
4. NO CIRCULA: 20/03, 10/04; 1 y 15/05; Y 12/06/09. CIRCULA 18/03, 8 y 30/04; 14/05 y 10/06/09.

AUTOBUSES ENTRE SEGOVIA Y MADRID

SEGOVIA-MADRID

LUNES A VIERNES LABORABLES				
5.45 D	6.00 D	6.15 S	6.30 D	6.45 S
7.00 S	7.15 S	7.30 D	7.45 D	8.00 S
8.30 S	9.00 D	9.30 S	10.00 D	10.30 R
11.00 D	11.30 D	12.00 D	12.30 S	13.00 D
13.30 D	14.00 D	14.30 R	14.45 D	15.00 D
15.30 D	16.00 R	16.30 D	17.00 D	17.30 D
18.00 S	18.30 D	19.00 D	19.30 D	20.00 R
21.00 D	21.30 S			
SÁBADOS LABORABLES				
6.45 D	7:30 D	8:00 D	8:30 S	9.00 D
9.30 D	10.00 D	10.30 R	11.00 D	11.30 D
12.00 D	12.30 S	13.30 D	14.30 S	15.30 D
16.00 R	16.30 D	17.00 D	17.30 D	18.00 S
18.30 D	19.00 D	19.30 D	20.00 R	21.00 D
21.30 S				
DOMINGOS Y FESTIVOS				
8.30 S	9.30 D	10.30 R	11.30 D	12.30 S
13.30 D	14.30 S	15.30 D	16.00 R	16.30 D
17.00 D	17.30 D	18.00 D	18.30 D	19.00 D
19.30 D	20.00 R	20.30 D	21.00 D	21.30 S
22.30 D				

D: Expediciones DIRECTAS / * Días lectivos / **R:** Expediciones RUTA / **S:** Expediciones SEMIDIRECTAS con parada en SAN RAFAEL (estación), OTERO Y REVENGA

MADRID-SEGOVIA

LUNES A VIERNES LABORABLES				
6.30 D	7.00 D	7.15 SEK	7.30 D	8.00 R
8.30 D	9.00 D	9.30 S	10.00 D	10.30 D
11.00 S	11.30 D	12.00 D	12.30 D	13.00 D
13.30 S	14.00 D	14.30 D	14.45 D	15.00 R
15.15 D	15.30 D	16.00 D	16.30 D	17.00 S
17.30 D	18.00 D	18.15 S	18.30 D	19.00 D
19.15 D	19.30 D	19.45 S	20.00 D	20.30 D
20.45 R	21.00 D	21.30 S	22.00 D	22.30 S
23.00 D				
SÁBADOS LABORABLES				
8.00 S	8.30 D	9.00 D	9.30 D	10.00 D
10.30 D	11.00 S	11.30 D	12.00 D	12.30 D
13.00 D	13.30 S	14.00 D	15.00 R	15.30 D
16.00 D	17.00 S	18.00 D	19.00 D	19.30 D
20.00 R	20.30 D	21.00 S	21.30 D	22.00 D
22.30 S				
DOMINGOS Y FESTIVOS				
8.00 S	9.00 D	10.00 D	10.30 D	11.00 S
11.30 D	12.00 D	13.00 D	14.00 D	15.00 R
16.00 D	17.00 S	18.00 D	18.30 D	19.00 D
19.30 D	20.00 R	20.30 D	21.00 D	21.30 D
22.00 D	22.30 S			

AVE y ALVIA DESDE SEGOVIA (NUEVA ESTACIÓN)

Hacia el Norte						
Tipo de tren	ALVIA	AVE	ALVIA	ALVIA	ALVIA	AVE
Número de tren	4085	4089	4141	4167	4183	4209
Circulación	L/M/X/J/V/S/D	L/M/X/J/V/S/D	L/M/X/J/V/S/D	L/M/X/J/V/S/D	L/M/X/J/V/S/D	L/M/X/J/V/D
Segovia	8:33 H	9:02 H	15:16 H	16:43 H	18:41 H	21:12 H
Valladolid	9:17 H	9:37 H	15:59 H	17:32 H	19:24 H	21:47 H
Palencia			16:32 H		19:57 H	
Aguilar de Campo					21:01 H	
Reinosa					21:27 H	
Torrelavega					22:17 H	
Santander					22:41 H	
Sahagún			17:03 H			
León			17:39 H			
Pola de Lena			18:58 H			
Mieres (Puente)			19:09 H			
Oviedo			19:32 H			
Gijón (cercanías)			20:02 H			
Burgos	10:20 H			18:37 H		
Miranda de Ebro	11:11 H			19:31 H		
Vitoria	11:38 H			19:53 H		
Zumárraga	12:29 H			20:45 H		
Tolosa				21:13 H		
San Sebastián	13:22 H			21:33 H		
Irún	13:48 H			21:55 H		
Hendaya	13:54 H			22:00 H		
Bilbao	12:52 H			22:11 H		
Hacia Madrid y Levante						
Tipo de tren	AVE	ALVIA	ALVIA	ALVIA	AVE	ALVIA
Número de tren	4088	4072	4086	4140	4198	4174
Circulación	L/M/X/J/V/S/D	L/M/X/J/V/S	L/M/X/J/V/S/D	L/M/X/J/V	L/M/X/J/V/S/D	L/M/X/J/V/D
Segovia	9:05 H	11:06 H	13:18 H	18:46 H	20:10 H	21: 24 H
Madrid (Chamartín)	9:37 H	11:43 H	13:53 H	19:23 H	20:42 H	21:59 H
Albacete		14:23 H		22:00 H		
Alicante		15:50 H		23:30 H		
Desde el Norte						
Tipo de tren	AVE	ALVIA	ALVIA	ALVIA	AVE	ALVIA
Número de tren	4088	4072	4086	4140	4198	4174
Circulación	L/M/X/J/V/S/D	L/M/X/J/V/S	L/M/X/J/V/S/D	L/M/X/J/V	L/M/X/J/V/S/D	L/M/X/J/V/D
Bilbao			8:55 H			17:10 H
Irún			8:15 H			16:20 H
San Sebastián			8:32 H			16:39 H
Tolosa			8:51 H			17:26 H
Zumárraga			9:22 H			18:15 H
Vitoria			10:09 H			18:38 H
Miranda de Ebro			10:30 H			19:38 H
Burgos			11:25 H			19:31 H
Gijón (cercanías)				14:00 H		
Oviedo				14:28 H		
Mieres (puente)				14:46 H		
Pola de Lena				15:00 H		
León				16:24 H		
Sahagún				16:54 H		
Palencia				17:25 H		
Santander		7:05 H				
Torrelavega		7:30 H				
Reinosa		8:19 H				
Aguilar de campo		8:43 H				
Palencia		9:47 H				
Valladolid	8:30 H	10:19 H	12:33 H	17:59 H	19:35 H	20:39 H
Segovia	9:05 H	11:06 H	13:18 H	18:46 H	20:10 H	21:31 H
Desde Madrid y Levante						
Tipo de tren	ALVIA	AVE	ALVIA	ALVIA	ALVIA	AVE
Número de tren	4085	4089	4141	4167	4183	4209
Circulación	L/M/X/J/V/S/D	L/M/X/J/V/S/D	L/M/X/J/V/S	L/M/X/J/V/S/D	L/M/X/J/V/D	L/M/X/J/V/D
Alicante			10:35 H		14:05 H	
Albacete			11:58 H		15:22 H	
Madrid (Chamartín)	8:00 H	8:30 H	14:40 H	16:10 H	18:05 H	20:40 H
Segovia	8:33 H	9:02 H	15:16 H	16:43 H	18:41 H	21:12 H

AUTOBUSES

SALIDAS DE SEGOVIA

LUNES A VIERNES LABORABLES

ABADES: 13:30 y 19:30 horas.
AGUILAFUENTE: 12:00; 13:30; 16:45 (Cambio en Torrecaballeros) y 18:30 horas.
AREVALO: 18:30 horas.
AYLLON: 12:30 y 18:00 horas.
BERNARDOS: 14:30 horas.
COCA-NAVA DE LA ASUNCION: 12:30; 14:00; 18:30 y 19:30 horas.
CUEVAS DE PROVANCO: 13:30 y 18:30 horas.
ESPIRDO: 13:30 horas (Sólo Jueves)
FUENTESAUCO: 12:00; 13:30 y 18:30 horas.
FUENTIDUEÑA: 13:30 y 18:30 horas.
HOYUELOS: 13:00 horas.
LABAJOS: 13:30 horas.
LA HIGUERA: 13:30 horas (Sólo Jueves)
MARUGAN: 13:30 y 19:30 horas.
MARTIN MUÑOZ DE LAS POSADAS: 14:00 y 18:30 horas.
NAVAFRIA: 12:30 (Martes y Miércoles entra por el pueblo); 14:00 y 18:00 horas.
NAVAS DE ORO: 12:30; 14:30 y 19:30 horas.
PALAZUELOS: 7:40; 8:55; 12:00; 13:00; 14:15; 15:15; 16:00; 19:00; 20:00 y 20:55 horas.
PRADENA: 12:30; 14.00 y 18:00 horas.
REBOLLO: 12:45 horas (Lunes, Jueves y Viernes Laborables)
RIAZA: 12:30; 14:00 y 18:00 horas.
SACRAMENIA: 13:30 y 18:30 horas.
SAMBOAL: 14:30 y 19:30 horas.
SANGARCIA: 13:00 horas.
SANTA MARIA DE NIEVA: 12:30; 14:00; 14:30; 18:30 y 19:30 horas.
SANTIUSTE DE SAN JUAN BAUTISTA: 14:00 y 18:30 h.
SAN CRISTOBAL DE SEGOVIA: 7:40; 8:30; 11:00; 12:00; 13:00; 14:15; 15:15; 19:00; 20:15 y 20:55 horas.
SAN ILDEFONSO: 7:40, 8:50; 10:30; 11,30; 12,30; 13,30; 14:00; 15:30, 17:00; 18:45; 20:15; 21:00; 21;30.
TORRECABALLEROS: 8:30; 11:00; 12.00; 13:00; 14:00; 15:15; 16:00; 19:00 y 20:15 horas.
TUREGANO: 12:00; 13:00; 14:00; 16:45 (Cambio en Torrecaballeros); 18:00 y 19:30 horas. A las 21:00 horas (Sólo Viernes)
VALSAIN: 7:40; 8:50; 11:30; 14:00; 15:30; 17:00; 18:45; 20;15
VALTIENDAS: 19:30 horas (Lunes y Viernes)

SÁBADOS LABORABLES

ABADES: 13:30 horas.
AGUILAFUENTE: 12:00 horas (Cambio en Torrecaballeros) y 13:30 horas.
AREVALO: 13:00 horas.
AYLLON: 14:00 horas.
BERNARDOS: 13:30 horas.
COCA-NAVA DE LA ASUNCIÓN: 13:00 horas.
FUENTESAUCO: 13:30 horas.
LABAJOS: 13:30 horas.
NAVAS DE ORO: 13:30 horas.
PALAZUELOS: 12:00; 13:30; 19:30 y 22:30 horas.
RIAZA: 14:00 horas.
SAN CRISTOBAL DE SEGOVIA: 9.05; 12:00; 13:30; 19:30 y 22:30 horas.
SACRAMENIA: 13:30 horas.
SAN ILDEFONSO: 7,40; 8,50; 10,30; 11,30; 13,30; 15,30; 17,00; 18,45; 20,15; 21,30.
SANTA MARIA DE NIEVA: 13:00 y 13:30 horas.
TORRECABALLEROS: 9:05; 12:00; 13:30; 14:00; 19:30 y 22:30 horas.
VALSAÍN: 7:40; 8:50; 11:30; 13:30; 15:30; 17:00; 18:45; 20:15.

DOMINGOS Y FESTIVOS

AYLLON: 18:30 horas.
COCA-NAVA DE LA ASUNCIÓN: 18:30 horas.
FUENTESAUCO: 19:30 horas.
NAVAS DE ORO: 18:30 horas.
PALAZUELOS: 13:30; 19:30 y 22:30 horas.
PRADENA: 18:30 horas.
RIAZA: 18:30 horas.
SACRAMENIA: 19:30 horas.
SAN CRISTOBAL DE SEGOVIA: 13:30; 19:30 y 22:30 h.
SAN ILDEFONSO: 10:30; 11,30; 13:30; 15:30; 17,00; 18,45; 20,15; 21:30; 22:30 horas.
SANTA MARIA DE NIEVA: 18:30 horas.
TORRECABALLEROS: 13:30 y 22:30 horas.
VALSAIN: 10:30; 13;30; 15:30; 17:00; 18,45; 20,15 horas

SALIDAS HACIA SEGOVIA

LUNES A VIERNES LABORALES

ALDEALCORVO: 7:00 horas.
ABADES: 10:50 y 16:20 horas.
AGUILAFUENTE: 7:45; 10:45 y 15:45 horas.
AREVALO: 7:00 horas (Lunes y Viernes) 7:15 horas (Martes, Miércoles, Jueves y Sábados)
AYLLON. 7:10 y 9:00 horas.
BERCIMUEL: 7:00 horas (Lunes y Viernes)
BERNARDOS: 8:10 horas.
BOCEGUILLAS: 7:00 horas.
CAMPO DE SAN PEDRO: 6:55 horas (De Lunes a Viernes)
CANTALEJO- CUELLAR: 7:00 horas.
COCA: 7:55; 9:50; 15:00 y 16:10 horas.
CUELLAR-CANTALEJO: 15:00 horas.
CUEVAS DE PROVANCO: 7:00 horas.
ESPIRDO: 9:15 horas (Sólo Jueves)
FUENTE DE SANTA CRUZ: 7:40 horas (Sólo Jueves)
FUENTEMIZARRA: 6:45 horas (Lunes y Viernes)
FUENTESAUCO: 7:30; 10:30 y 15:30 horas.
FUENTIDUEÑA: 7:00 horas.
HOYUELOS: 9:00 horas.
JUARROS DE VOLTOYA: 8:00 horas.
LABAJOS: 7:35 horas (Lunes y Viernes) y 10:15 horas.
LOS HUERTOS: 9:15 horas (Lunes, Jueves y Viernes)
MUÑOPEDRO: 7:45 Y 15:55 horas.
NAVA DE LA ASUNCION: 8:10; 10:10; 15:15 y 16:20 horas.
NAVAS DE ORO: 7:55; 9:45 y 16:05 horas.
NAVAFRIA: 8:15 horas (cruce); 10:15 horas (pueblo) y 16:00 horas (cruce)
PALAZUELOS: 7:20; 8:00; 9:15; 10:30; 13:25; 14:35; 15:35; 17:20; 19:20; 20:30 y 21:25 horas.
PEDRAZA: 7:30 horas.
REBOLLO: 8:00 horas (Lunes, Jueves y Viernes)
RIAZA: 7:30; 9:20 y 15:40 horas.
RIAZA-CANTALEJO: 6:45 horas.
SACRAMENIA: 7:10 y 10:00 horas.
SAMBOAL: 7:45 y 16:00 horas.
SAN CRISTOBAL DE SEGOVIA: 7:25; 8:10; 9:20; 10:10; 11:45; 13:40; 14:40; 16:00; 17:15; 19:45; 21:00 y 21:25 horas.
SAN ILDEFONSO: 7:20; 8:00; 8:30; 9:30; 11:00; 12:10; 14:00; 15:30; 16:30; 17:15; 18:00; 19:30; 21:00 y 22:00 horas.
SANTA MARIA DE NIEVA: 8:20; 10:20; 15:25 y 16:30 horas.
SANTIUSTE DE SAN JUAN BTA: 7:45; 10:00 y 15:00 h.
TIZNEROS: 9:15 horas (Sólo Jueves)
TORRECABALLEROS: 7:15; 8:00; 9:10; 10:00; 11:35; 13:30; 15.50; 17:05; 19:35 y 20:50 horas.
TUREGANO: 8:10; 9:40; 10:20; 15:10 y 18:20 h.
VALSECA: 9:15 horas (Lunes, Jueves y Viernes)
VALSAÍN: 7:50: 8:15; 9:15; 12:00; 15:15; 16:15; 17;00; 17;45; 19:15; 20:45 horas.

SÁBADOS LABORABLES

ABADES: 10:50 horas.
AREVALO: 7:15 horas.
AYLLON: 9:00 horas.
BERNARDOS: 9:20 horas.
BOCEGUILLAS: 7:00 horas.
COCA: 8:00 horas.
FUENTESAUCO: 8:30 horas.
LABAJOS: 7:40 y 10:15 horas.
NAVA DE LA ASUNCION: 8:10 y 9:00 horas.
NAVAS DE ORO: 9:05 horas.
PALAZUELOS: 10:15; 16:15; 18:45 y 23:15 horas.
PRADENA: 9:45 horas.
RIAZA: 9:15 horas.
SACRAMENIA: 8:00 horas.
SAN CRISTOBAL DE SEGOVIA: 10:10; 12:40; 16:10; 18:40 y 23:10 horas.
SANTA MARIA DE NIEVA: 8:20 y 9:30 horas.
SAN ILDEFONSO: 7,20; 8,00; 8:30; 9:30; 11,00; 12:10; 14,00; 15,30; 16:30; 17,15; 18,00; 19:30; 21,00; 22,00.
TORRECABALLEROS: 8:00; 10:00; 12:30; 16.00; 18:30 y 23:00 horas.
VALSAÍN: 7:50; 8:15; 9:15; 12:00; 15:15; 16:15; 17:45; 19;15; 20:45 horas.

DOMINGOS Y FESTIVOS

ABADES: 16:20 horas.
AYLLON: 16:30 horas.
COCA: 16:45 horas.
FUENTESAUCO: 17:55 horas.
LABAJOS: 15:45 horas.
NAVA DE LA ASUNCION: 16:50 horas.
NAVAFRIA: 17:45 horas (por el cruce)
NAVAS DE ORO: 16:40 horas.
NARROS DE CUELLAR: 16:30 horas.
PALAZUELOS: 12:15; 16:15; 20:15horas.
RIAZA: 16:45 horas.
SACRAMENIA: 17:30 horas.
SAN ILDEFONSO: 11,00; 12:10; 15:30; 16:30; 18:00; 19:30; 21:00; 22:00 horas.
SAN CRISTOBAL DE SEGOVIA: 12:10; 16:10; 20:00 horas.
SANTA MARIA DE NIEVA: 17:00 horas.
TORRECABALLEROS: 12:00 y 16:00 horas.
VALSAÍN: 10:50; 15:15; 16:15; 17:45; 19:15; 20:45.

ADVERTENCIA: Esta Redacción no se hace responsable de que las empresas concesionarias de las distintas líneas de autobuses puedan introducir cambios en los horarios de las mismas sin comunicárselo antes a este medio de comunicación

AUTOBUSES

DE LUNES A VIERNES LABORABLES

SEGOVIA	CANTALEJO	ARANDA
13:00H	13:50H	14:45H
18:15H	19:00H	20:00H
SEGOVIA	**CANTALEJO**	**SEPULVEDA**
12:00H	12:50H	13:30H
14:00H	14:50H	15:30H
18:15H	19:00H	19:25H
SEGOVIA	**CANTALEJO**	**ARANDA**
19:15H	20:00H	(SOLO VIERNES LECTIVOS)
SEGOVIA	**BOCEGUILLAS**	
14:00H	15:35H	
SEGOVIA	**CANTALEJO**	
21:00H	21:50H	
(SOLO VIERNES LECTIVOS)		

ARANDA	CANTALEJO	SEGOVIA
7:00H	7:50H	9:05H
16:30H	17:10H	18:05H
SEPULVEDA	**SEGOVIA**	
7:15H	8:40H	
CANTALEJO	**SEGOVIA**	
9:30H	10:30H	
SEPULVEDA	**CANTALEJO**	**SEGOVIA**
9:30H	10:10H	11:05H
CANTALEJO	**SEGOVIA**	
15:00H	16:00H	
ARANDA	**CANTALEJO**	**SEGOVIA**
16:30H	17:10H	18:10H

SABADOS

SEGOVIA	CANTALEJO	ARANDA
13:00H	13:50H	14:45H
SEGOVIA	**CANTALEJO**	**SEPULVEDA**
14:00H	14:50H	15:30H
SEGOVIA	**CANTALEJO**	
18:00H	18:50H	

ARANDA	CANTALEJO	SEGOVIA
----------	09:30H	10:30H
10:00H	10:45H	11:45H
----------	16:45H	17:45H
SEPULVEDA	**SEGOVIA**	
7:15H	7:40H	

DOMINGOS

SEGOVIA	CANTALEJO	ARANDA
13:00H	13:50H	14:45H
19:30H	20:20H	----------

ARANDA	CANTALEJO	SEGOVIA
17:30H	18:05H	19:10H

LOS HORARIOS SON APROXIMADOS PUDIENDO SUFRIR ALTERACIONES

AUTOBUSES ENTRE SEGOVIA, ÁVILA Y SALAMANCA

Segovia - Ávila
Lunes a viernes
7:30 - 10:30 - 14:00 - 16:30- 20:00
Sábados, domingos y festivos
9:00 - 18:00
Domingos y festivos
20:30
Ávila - Segovia
Lunes a viernes
6:15 - 8:15 - 12:45 - 15:15 - 19:00
Sábados, domingos y festivos
10:15 - 19:15

Segovia - Ávila - Salamanca				
	Lunes a viernes laborables	Lunes a viernes laborables	Sábados, domingo y festivos	Sábados, domingo y festivos
Segovia	7:45	14:00	9:00	18:00
Llegada a Ávila	8:45	15:00	10:00	19:00
Salida de Ávila	9:00	15:15	10:15	19:15
Peñaranda de Bracamonte	9:55	16:10	11:10	20:10
Salamanca	10:30	16:45	11:45	20:45

Salamanca - Ávila - Segovia				
	Lunes a viernes laborables	Lunes a viernes laborables	Sábados, domingo y festivos	Sábados, domingo y festivos
Salamanca	6:30	13:15	8:30	17:30
Peñaranda de Bracamonte	7:05	13:50	9:05	18:05
Llegada a Ávila	8:00	14:45	10:00	19:00
Salida de Ávila	8:15	15:00	10:15	19:15
Segovia	9:15	16:00	11:15	20:15

Servicio combinado Autores - La Sepulvedana.
Estos horarios tienen carácter informativo pudiendo sufrir alteraciones

AUTOBUSES ENTRE SEGOVIA Y VALLADOLID

Segovia - Cuéllar - Valladolid				Valladolid - Cuéllar - Segovia		
De lunes a viernes						
R D 5:55	6:45	8:05		D S 6:00	6:35	7:45
6:45	7:45	8:40		6:45	7:35	8:35
* 7:45	8:45	9:40		* 7:45	8:35	9:45
9:00	9:55	10:50		9:00	9:50	10:50
D 9:00	9:40	10:30		D 9:00	9:40	10:30
# 11:00	11:55	12:50		# 11:00	11:50	12:50
12:00	12:55	13:50		12:00	12:50	13:50
* # 13:00	13:55	14:50		# * 13:00	13:50	14:50
14:00	14:55	16:00		14:00	14:50	15:50
15:00	15:55	16:50		15:00	15:50	16:50
D 15:00	15:40	16:30		D 15:00	15:40	16:30
16:00	16:40	17:30		16:00	16:40	17:30
17:00	17:55	18:50		17:00	17:50	18:50
D 17:00	-	18:30		D 17:00	-	18:30
18:00	18:55	19:50		18:00	18:50	19:50
# 19:00	19:55	20:50		# 19:00	19:50	20:50
+ * 20:00	20:55	21:50		/ # 20:00	20:50	21:50
# 21:00	21:55	22:50		# 21:00	21:50	22:50
Sábados						
6:45	7:45	8:40		6:45	7:35	8:35
* 9:00	9:55	10:50		* 9:00	9:50	10:50
11:00	11:55	12:50		11:00	11:50	12:50
* 13:00	13:55	14:50		* 13.00	13:50	14:50
15:00	15:55	16:50		15:00	15:50	16:50
* 17:00	17:55	18:50		* 17:00	17:50	18:50
19:00	19:55	20:50		19:00	19:50	20:50
21:00	21:55	22:50		21:00	21:50	22:50
Domingo y festivos						
-	8:00	8:50		* 9:00	9:50	10:50
* 9:00	9.55	10:50		11:00	11:50	12:50
11:00	11:55	12:50		* 13:00	13:50	14:50
* 13:00	13:55	14:50		* 17:00	17:50	18:50
L	16:00	16:50		19:00	19.50	20:50
* 17:00	17:55	18:50		L 20:00	-	21:30
19:00	19:55	20.50		21:00	21:50	22:50
21:00	21:55	22:50		23:00	23:50	-

R: Recorrido Campus #: Ruta y directo *: Pasan por El Henar y Santiago del Arroyo
+: Julio y agosto solo hasta Navalmanzano /: Julio y agosto sólo hasta Arrabal
D: Directos lectivos de octubre a junio S: Sólo en Cuellar - Navalmanzano y Carbonero
L: Sólo días lectivos de octubre a junio * Pasan por El Henar

TRENES ENTRE SEGOVIA Y MADRID (ANTIGUA ESTACIÓN)

SEGOVIA - MADRID

ESTACIONES	L - V (A partir 12 enero)	17122 L - V (1)	17126 DIARIO	17128 DIARIO	17130 DIARIO	17132 DIARIO (2)	17134 DIARIO (3)	17136 L - V (1)
Segovia	6:20	7:55	10:55	12:55	14:55	16:50	18:55	20:55
Navas de Riofrío		8:04	11:03	13:03	15:04	-	19:04	21:02
Ortigosa del Monte		8:08	11:07	13:07	-	-	19:07	21:05
Otero Herreros		8:12	11:13	13:13	15:11	-	19:11	21:10
Los ángeles San Rafael		8:15	11:16	13:16	15:14	17:10	19:14	21:13
El Espinar		8:21	11:20	13:20	15:18	17:14	19:18	21:18
San Rafael		8:24	11:23	13:23	15:21	17:17	19:21	21:21
Tablada		-	11:29	-	-	17:24	-	-
Cercedilla	7:05	8:37	11:35	13:35	15:33	17:35	19:33	21:35
Villalba de Guadarrama		9:00	11:58	13:58	15:58	17:58	20:00	21:58
Madrid - Chamartín		9:38	12:37	14:37	16:37	18:37	20:37	22:36
Madrid - Nuevos Ministerios		9:43	12:42	14:42	16:42	18:42	20:42	22:41
Madrid - Recoletos		9:47	12:46	14:46	16:46	18:46	20:46	22:45
Madrid - Atocha		9:51	12:50	14:50	16:50	18:50	20:50	22:49

1. No circula el 8/12/08. 2. Efectúa parada en Ortigosa del Monte (17:01 h.) y Gudillos (17:20 h.) los sábados, domingo y festivos. Efectúa parada en Navas de Riofrío (16:58 h.) domingo, festivos y 6/12/08. 3. Efectúa parada en Gudillos (19:24 h.) y Tablada (19:28 h.) los sábados, domingos y festivos.

MADRID - SEGOVIA

ESTACIONES	L - V (A partir 12 enero)	17121 L - V (1)	17125 DIARIO (2)	17127 DIARIO	17129 DIARIO	17133 DIARIO (3)	17135 DIARIO	17137 L - V (1)
Madrid - Atocha		7:33	10:01	12:02	14:01	16:02	18:02	20:02
Madrid - Recoletos		7:36	10:04	12:05	14:04	16:05	18:05	20:05
Madrid - Nuevos Ministerios		7:40	10:08	12:09	14:08	16:09	18:09	20:09
Madrid - Chamartín		7:47	10:16	12:16	14:15	16:16	18:16	20:16
Villalba de Guadarrama		8:30	10:57	12:57	14:57	16:57	18:57	20:57
Cercedilla	7:05	8:58	11:21	13:21	15:20	17:21	19:22	21:23
Tablada		-	11:26	-	-	-	19:27	-
San Rafael		9:08	11:36	13:36	15:34	17:31	19:35	21:43
El Espinar		9:11	11:40	13:39	15:37	17:34	19:38	21:46
Los Ángeles San Rafael		9:16	11:45	13:44	15:42	17:38	19:43	21:51
Otero Herreros		9:19	11:48	13:47	15:45	-	19:46	21:54
Ortigosa del Monte		9:23	11:53	-	15:50	-	19:50	21:59
Navas de Riofrío		9:26	11:56	13:54	15:54	17:48	19:54	22:03
Segovia	7:50	9:35	12:04	14:02	16:03	17:57	20:03	22:13

1. No circula el 8/12/08
2. Efectúa parada en Gudillos (11:34 h.) los sábados, domingo y festivos.
3. Efectúa parada en Ortigosa del Monte (17:45 h.) los sábados, domingos y festivos.

FUNERARIA SANTO CRISTO DE LA PEÑA
PENSANDO EN LOS MOMENTOS MÁS DIFÍCILES
Tanatorios en: CUÉLLAR Telfs. 921 14 22 94 - 921 14 30 88
AGUILAFUENTE Telf. 921 57 23 04. Fax 921 57 20 60

AGENCIA FUNERARIA SANTA TERESA
TANATORIO SEGOVIANO SAN JUAN DE LA CRUZ
DELEGACIONES EN TODA LA PROVINCIA
TANATORIOS EN:
SEGOVIA
NAVA DE LA ASUNCIÓN RIAZA
SANCHONUÑO CANTIMPALOS
PRÁDENA CARBONERO EL MAYOR
LA GRANJA DE SAN ILDEFONSO
ATENCIÓN PERMANENTE 24 HORAS
☎ 902 02 23 24
TELÉFONOS
921 43 00 28 - 921 42 58 10

EL ADELANTADO DE SEGOVIA
Informa:
Que existe la posibilidad de publicar las esquelas con la imagen del fallecido/a. Puede solicitar este servicio en la empresa funeraria facilitando la imagen previa firma de autorización para su publicación. Esta práctica es habitual en otras provincias y facilita el reconocimiento de los fallecidos al igual que la inclusión de apodos, lugares de trabajo o distinciones públicas.

Gana 2 entradas para asistir a la película que desees en las Salas de Cinebox, Luz de Castilla

CINEBOX GRUPO ÁBACO

envia **cinebox** al **7788**

Fecha sorteo: martes 7 de julio, a partir de las 12 horas.
Número total entradas en sorteo: 10

A los agraciados se les comunicará por teléfono o a través de un mensaje SMS.Coste del mensaje 0,90 € (+ IVA).

CARTELERA DE CINE

CINEBOX GRUPO ÁBACO

Telf. 921 44 80 68
Día espectador: JUEVES
pagina web: www.cinebox.es

Los mundos de Coraline

Todos los días: 18.05
Sábados y domingo: 16.05

NO RECOMENDADA PARA MENORES DE 7 AÑOS

Cuenta la historia de una joven que abre una puerta secreta en su nueva casa y descubre una segunda versión de su vida. A primera vista, la realidad paralela es curiosamente parecida a su vida de verdad, aunque mucho mejor. Pero cuando su increíble y maravillosa aventura empieza a tomar un cariz peligroso y su otra madre intenta mantenerla a su lado para siempre, Coraline deberá recurrir a su determinación y coraje...,

Transformers 2

Todos los días: 19.00, 22.00
Viernes y Sábados: 0.50
Sábados y domingo: 16.00

NO RECOMENDADA PARA MENORES DE 13 AÑOS

Tras la épica batalla librada en "Transformers", Sam ha conseguido devolver su vida a la normalidad, y ahora mismo, su mayor reto es adaptarse a la Universidad. Pero cuando todo parece ir bien (excepto la convivencia con su prepotente compañero de habitación Leo), Sam es asaltado por visiones de extraños símbolos. Temiendo sufrir la misma demencia que amargó a su abuelo, Sam mantiene en secreto sus visiones, pero pronto volverá a verse inmerso en una gran batalla ...

Fuga de cerebros

Todos los días: 20.10, 22.15
Viernes y Sábados: 0.25

NO RECOMENDADA PARA MENORES DE 18 AÑOS

En un humilde instituto de barrio estudia Emilio (Mario Casas), un chico tímido y con una media de cinco, que lleva toda su vida enamorado en secreto de Natalia (Amaia Salamanca), la chica guapa y lista de la clase. Cuando el último día de curso, por fin se decide a declararse, a Natalia le conceden una beca para estudiar Medicina en Oxford. Todo parece perdido para Emilio, pero sus colegas marginados del Instituto no están dispuestos a rendirse....

Corazón de tinta

Todos los días: 18.05, 20.15, 22.20
Viernes y Sábados: 0.30
Sábados y domingo: 16.00

NO RECOMENDADA PARA MENORES DE 7 AÑOS

Inkheart tiene como protagonista a una niña, Meggie, cuyo padre tiene la habilidad de volver reales los personajes de los cuentos que lee en voz alta. Una noche, desafortunadamente, da vida a un villano y a su panda de secuaces. Es secuestrado y trasladado a sus dominios. Es entonces cuando Meggie, acompañada de un grupo de amigos reales y de ficción, emprenderá una búsqueda desesperada para salvar a su padre.

Noche en el museo 2

Todos los días: 18.00
Sábados y domingo: 16.00

RECOMENDADA PARA TODOS LOS PÚBLICOS

¿Hacemos una porno?

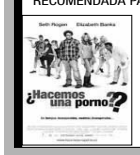

Todos los días: 20.10, 22.15
Viernes y Sábados: 0.25

NO RECOMENDADA PARA MENORES DE 18 AÑOS

Kika superbruja

Todos los días: 18.00, 20.00
Sábados y domingo: 16.00

RECOMENDADA PARA TODOS LOS PÚBLICOS

¡La anciana bruja Surulunda está llegando al límite de su paciencia! Y es que el malvado hechicero Hieronymus ha vuelto a colarse en su idílica casita de bruja para apoderarse de su valioso libro de brujería. Menos mal que el pequeño dragón volador Héctor, algo rechoncho por culpa de su glotonería, está ahí cuando se le necesita. Surulunda debe ponerse en acción: ha llegado la hora de buscar una sucesora...

Obsesionada

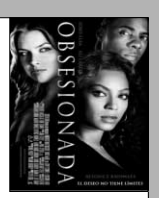

Todos los días: 18.10, 20.20, 22.30
Viernes y Sábados: 0.40
Sábados y domingo: 16.00

NO RECOMENDADA PARA MENORES DE 18 AÑOS

Sharon Charles es una mujer joven e inteligente con una vida de ensueño, y un apuesto marido, Derek, con quien se acaba de trasladar a la casa de sus sueños, gracias al reciente ascenso de Derek. Un día Derek conoce a una nueva empleada temporal en la oficina: Lisa. Hermosa, desenvuelta y siempre alegre. Lisa es la perfecta compañera de trabajo. De repente, en la fiesta de Navidad de la compañía, Lisa se abalanza sobre él...

Ángeles y Demonios

Todos los días: 22.00
Viernes y Sábados: 0.45

NO RECOMENDADA PARA MENORES DE 13 AÑOS

A medida que el experto profesor en temas religiosos de la Universidad de Harvard, Robert Langdom, comienza a descubrir evidencias del resurgimiento de una secreta y antigua hermandad conocida como los Illuminati -la organización clandestina más poderosa de la Historia-, comienza a comprender también que deberá enfrentarse a la mortífera amenaza que suponen para su enemigo más ferviente: la Iglesia Católica.

Terminator Salvation

Todos los días: 18.00, 20.15, 22.30
Viernes y Sábados: 0.45
Sábados y domingo: 15.50

NO RECOMENDADA PARA MENORES DE 13 AÑOS

Año 2018. John Connor ha sido elegido para liderar la lucha de los humanos contra las máquinas. Sin embargo, el futuro que estaba previsto para Connor es modificado cuando aparece en escena Marcus Wright, un extraño cuyo último recuerdo es estar en el corredor de la muerte. Al mismo tiempo que Skynet prepara su ataque final, Connor y Marcus se embarcan en una odisea que los lleva al centro de operaciones de Skynet, donde descubren un terrible secreto...

Lol

Todos los días: 18.05, 20.10, 22.20
Viernes y Sábados: 0.35
Sábados y domingo: 16.00

NO RECOMENDADA PARA MENORES DE 13 AÑOS

LOL son las siglas de "Laughing Out Loud" (muerto de risa) en la jerga de Internet. Y así llaman a Lola sus amigos. Sin embargo, el día de la vuelta al instituto después del verano, Lola no tiene ningunas ganas de reírse: Arthur, su amigo, la provoca diciéndole que la ha engañado durante las vacaciones. Y su pandilla tiene la virtud de complicarlo todo, como su madre, Anne, con la que cada vez le resulta más difícil hablar de sus cosas...,

SEGOVIA 7 salas cines ARTESIETE

C/ Dámaso Alonso, 54
NUEVA SEGOVIA
Tel. 921 432 128

Tetro

Martes y miércoles: 19:30 - 22:00
Viernes: 19:30 - 22:00 - 24:20
Sábado y domingo: 17:00 - 19:30 - 22:00 - 24:20
Lunes 29 (festivo): 17:00 - 19:30 - 22:00

NO RECOMENDADA PARA MENORES DE 13 AÑOS

Bennie Tetrocini llega a Buenos Aires para buscar a su hermano desaparecido hace diez años. El joven Bennie y su familia, se habían mudado a Nueva York debido a la exitosa carrera del padre Carlo, un renombrado director de orquesta sinfónica. Cuando Bennie por fin encuentra a su hermano mayor, el poeta brillante y melancólico 'Tetro', se da cuenta de que es todo lo contrario a lo que él esperaba....

Transformers 2

Martes y miércoles: 18:45 - 21:30
Viernes: 18:45 - 21:30 - 24:15
Sábado y domingo: 16:00 - 18:45 - 21:30 - 24:15
Lunes 29 (festivo): 16:00 - 18:45 - 21:30

NO RECOMENDADA PARA MENORES DE 13 AÑOS

Tras la épica batalla librada en "Transformers", Sam ha conseguido devolver su vida a la normalidad, y ahora mismo, su mayor reto es adaptarse a la Universidad. Pero cuando todo parece ir bien (excepto la convivencia con su prepotente compañero de habitación Leo), Sam es asaltado por visiones de extraños símbolos. Temiendo sufrir la misma demencia que amargó a su abuelo, Sam mantiene en secreto sus visiones, pero pronto volverá a verse inmerso en una gran batalla ...

Ejecutiva en apuros

Martes y miércoles: 18:10
Viernes: 20:15 - 22:15 - 24:15
Sábado y domingo: 16:15 - 18:15
Lunes 29 (festivo): 16:15 - 18:15

RECOMENDADA PARA TODOS LOS PÚBLICOS

Lucy Hill es una ejecutiva ambiciosa con mucho futuro que vive en Miami. Adora sus zapatos, adora sus coches y adora subir puestos en el escalafón corporativo. Cuando le ofrecen un puesto temporal lejos de su ciudad para reestructurar una fábrica, acepta inmediatamente sabiendo que un gran ascenso no anda muy lejos. Lo que empieza siendo un trabajo sencillo acaba siendo una experiencia que le cambiará la vida ya que Lucy va a encontrar un mayor sentido a su existencia....

Supercañeras

Martes y miércoles: 18:30 - 20:30 - 22:30
Viernes: 18:30 - 20:30 - 22:30 - 24:30
Sábado y domingo: 16:30 - 18:30 - 20:30 - 22:30 - 24:30
Lunes 29 (festivo): 16:30 - 18:30 - 20:30 - 22:30

NO RECOMENDADA PARA MENORES DE 13 AÑOS

St. Trinian's, la famosa escuela para "señoritas", se enfrenta de nuevo a una crisis económica. El banco amenaza a la directora, Camilla Fritton, con clausurar el centro. Mientras, su poco ortodoxa doctrina de libre expresión y enriquecimiento personal también se encuentra en peligro por el nombramiento del nuevo ministro de Educación, Geoffrey Thwaites . Aunque fue un antiguo amor de Camilla, en la actualidad el político está decidido a llevar la disciplina y el orden...

Terminator 4

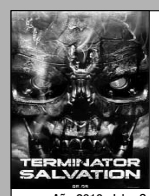

Martes y miércoles: 20:10 - 22:30
Viernes: 18:00 - 20:10 - 22:20 - 24:30
Sábado y domingo: 20:15 - 22:20 - 24:30
Lunes 29 (festivo): 20:15 - 22:30

NO RECOMENDADA PARA MENORES DE 13 AÑOS

Año 2018. John Connor ha sido elegido para liderar la lucha de los humanos contra las máquinas. Sin embargo, el futuro que estaba previsto para Connor es modificado cuando aparece en escena Marcus Wright, un extraño cuyo último recuerdo es estar en el corredor de la muerte. Al mismo tiempo que Skynet prepara su ataque final, Connor y Marcus se embarcan en una odisea que los lleva al centro de operaciones de Skynet, donde descubren un terrible secreto...

Corazón de tinta

Martes y miércoles: 18:15 - 20:15 - 22:15
Viernes: 18:15 - 20:15 - 22:15 - 24:15
Sábado y domingo: 16:15 - 18:15 - 20:15 - 22:15 - 24:15
Lunes 29 (festivo): 16:15 - 18:15 - 20:15 - 22:15

NO RECOMENDADA PARA MENORES DE 7 AÑOS

Basada en el primer libro de la trilogía de Cornelia Funke. Meggie es una niña cuyo padre tiene la habilidad de volver reales los personajes de los cuentos que lee en voz alta. Una noche desafortunadamente da vida a un villano y a su panda de secuaces. Es secuestrado y trasladado a sus dominios. Es entonces cuando Meggie, acompañada de un grupo de amigos reales y de ficción, emprenderá una búsqueda desesperada para salvar a su padre.

Los mundos de Coraline

Martes y miércoles: 18:15 - 20:15
Viernes: 18:15
Sábado y domingo: 16:15
Lunes 29 (festivo): 16:15

NO RECOMENDADA PARA MENORES DE 7 AÑOS

Cuenta la historia de una joven que abre una puerta secreta en su nueva casa y descubre una segunda versión de su vida. A primera vista, la realidad paralela es curiosamente parecida a su vida de verdad, aunque mucho mejor. Pero cuando su increíble y maravillosa aventura empieza a tomar un cariz peligroso y su otra madre intenta mantenerla a su lado para siempre, Coraline deberá recurrir a su determinación y coraje...,

Los hombres que no amaban a las mujeres

Martes y miércoles: 19:00 - 22:00
Viernes, sábado y domingo: 18:00 - 21:00 - 24:00
Lunes 29 (festivo): 16:00 - 19:00 - 22:00

NO RECOMENDADA PARA MENORES DE 18 AÑOS

El protagonista de la novela se llama Mikael. Ha trabajado durante mucho tiempo en una revista de sociología y de economía. Ese es su único currículo como «investigador». Sin embargo, en el ocaso de su vida recibe un encargo sorprendente. Un hombre llamado Henrik Vanger le pide que investigue una desaparición que se remonta muy atrás en el tiempo. La de su sobrina, que quizás fue asesinada...

The Cleaner

Martes y miércoles: 20:20 - 22:20
Sábado y domingo: 18:20 - 20:20 - 22:20 - 24:20
Lunes 29 (festivo): 18:20 - 20:20 - 22:20

NO RECOMENDADA PARA MENORES DE 13 AÑOS

Si alguien muere en tu casa, la policía se lleva el cuerpo; casi todo el mundo sabe eso… pero son pocos los que reparan en que la limpieza de todo el desastre corre de tu cuenta. La mayoría no tienen arrestos para afrontar algo así, por lo que recurren a Tom Cutler. Tom es lo que se denomina un "limpiador," un hombre que no deja el más pequeño trazo de sangre, olor, o mancha, pero por encima de todo, Tom se considera el hombre que elimina toda aflicción...

AR HOTELES
LOS ARCOS
Pº Ezequiel González, 26
40002 Segovia
Tel.: 921 43 74 62
www.hotellosarcos.com
www.lacocinadesegovia.es

Tu Boda,
un evento especial para un día Único
¡¡Visítanos y te Sorprenderás!!
Con la garantía de la Cocina de Segovia

Además, os podréis aprovechar de múltiples atenciones que os regalaremos, entre otras:
- Precio especial en Habitaciones para sus Invitados, Incluyendo desayuno Buffet.
- Semana de Estancia en el Hotel AR Almerimar **** en primera línea de playa para los Novios en Régimen de A/D.
- Lujoso Coche Nupcial con Chófer.
- Y Muchas Sorpresas más...

Ayuntamiento de

TORRECABALLEROS

(SEGOVIA)

ANUNCIO

Por D. José Alberto Velasco se ha solicitado licencia para construcción de una vivienda unifamiliar aislada, vinculada a explotación agrícola, en la parcela 65 del polígono 3, en suelo rústico común de este municipio, conforme al proyecto de D. Álvaro Akerman del Campo.

En cumplimiento de lo dispuesto en el art. 23.2 a) en relación con el 25.2 de la Ley 5/1999 de 8 de abril y 307 del Decreto 22/2004 de 29 de enero, por el que se aprueba el Reglamento de Urbanismo de Castilla y León, se abre un plazo de información pública de veinte días contado a partir del día siguiente al de última publicación de este anuncio en el B.O.C y L y periódico "El Adelantado de Segovia", durante el cual podrá consultarse el expediente en la Secretaría Municipal, de lunes a viernes, de 10 a 14 horas a efectos de alegaciones.

Torrecaballeros 18 de junio de 2.009
EL ALCALDE. Fdo., Serafín Sanz Sanz

EN EL OTRO PERIÓDICO DE SEGOVIA
tú cuentas

eladelantado.com

Suscripciones > Publicidad > Esquelas > Anuncios Breves > Promociones > 921 46 12 12 > 921 46 12 12 > Suscripciones > Publicidad > Esquelas > Anuncios Breves > Promociones Suscripciones > Publicidad > Esquelas > 921 46 12 12> Anuncios Breves > Promociones > 921 46 12 12 > Suscripciones > Publicidad > Esquelas > Anuncios Breves > Promociones

ANUNCIOS BREVES

921 46 12 12

EL ADELANTADO
C/ Morillo, 7. 40002 Segovia
publicidad@eladelantado.com
De lunes a viernes de 9 a 14 horas y de 17 a 19 horas

POR TELÉFONO 921 46 12 12
De lunes a viernes de 9 a 14 horas y de 17 a 19 horas
POR AGENCIAS DE PUBLICIDAD
Contacte con su agencia de publicidad habitual para gestionar sus anuncios breves.

TARIFA BREVES: Cada palabra 0,45 € + 16 % IVA *mínimo diez palabras*
TARIFA 1/2 MÓDULO: *(22 X 45 mm)*: 10,00 € + 16 % IVA

TRABAJO

ACTIVIDAD INDEPENDIENTE desde su casa u oficina. Tiempo parcial o completo. Comienzo inmediato. www.trabajoflexible.com.

SE NECESITA mecánico para camiones. Zona Cuéllar. Teléfonos 921140686 y 921141278.

DEPENDIENTAS JÓVENES precisamos. Jornada completa. Presentarse en TodoÚtil, José Zorrilla, 30.

ALQUILERES

PRECIOSO ESTUDIO recién reformado. Amueblado. Cocina equipada independiente. Armarios empotrados, Gran terraza con vistas al acueducto. Edificio antiguo con encanto. Garaje opcional en el edificio. 60 m². Calefacción y agua caliente individual por gas natural. 550 euros/mes. 609044211. Calle San Francisco - Zona Acueducto.

BAR RESTAURANTE. Capacidad 120 personas. Horno leña. Venta ocasión. 619971844.

RELAX

ABSOLUTA DISCRECION. Máxima seriedad. Deliciosa compañia. Señoritas. Renovacion continua. Trato esmerado. 651060675. También salidas.

KARLA NOVEDAD. Completa. Beso con lengua, griego. Francés sin. http://madrid.loquo.com. 634695738

ARGENTINA JOVENCITA. Delgadita. Amante, morbosa. Supercariñosa. Hago todo. http://madrid.loquo.com. 685561090.

SUPER NOVEDAD asiáticas 22, 24 años. Guapísimas, cariñosas. Completo. 627276247.

CONTACTOS

803 553 652
Precio Máximo: Red Fija 1,16 euro/min. Red Móvil 1,51 euro/min. IVA incluido. Mayores 18 años. ATS S.A. Apdo. de correos 18070 Madrid 28080

803 423 507
Precio Máximo: Red Fija 1,16 euro/min. Red Móvil 1,51 euro/min. IVA incluido. Mayores 18 años. ATS S.A. Apdo. de correos 18070 Madrid 28080

NECESITAMOS HOMBRES para sexo con señoras. Altos ingresos. Discreción. 630760015

CASADA CON anciano. Necesito sexo desenfrenado. No cobro. 905445027.

MADURITA. ADINERADA. Sexo esporádico. Sin límites. Te recojo. Gratifico. 630749696

VARIOS

CONTACTA CON nosotras, mejora tus ingresos. Citas remuneradas. 672566312 672566303.

ALTOS INGRESOS en poco tiempo como acompañante. Señoras solventes. 672570716 605593951.

CHICAS MORBOSAS, gratifican por sexo y compañía. Discreción. 605593712 672570714.

ATENCIÓN SEÑORAS desean realizar fantasías eróticas. Buena gratificación, 672566340 672566352.

CABALLEROS: AUMENTA tus ingresos con señoras solventes. Discreción. 672570718 672570719.

NOTA: El Adelantado de Segovia no se responsabiliza de la veracidad de las ofertas y anuncios de la Sección de Anuncios Breves.

Puedes hacerte socio de una las siguientes formas:
Llamando al 902 15 15 07
MEDICOS SIN FRONTERAS
Conectándote a www.msf.es/altasocio4

EL SERVICIO NÚMERO 1 DE RELACIONES PERSONALES
DISPONIBLE 24H
Línea de Amig@s
Y también en la web
http://adelantado-sg.encuentros.net
SERVICIO VERIFICADO ANTE NOTARIO

ANÚNCIATE GRATIS 902 887 421
• ESCUCHA Y CONTESTA
• RECOGE RESPUESTAS
• HABLA EN DIRECTO
806 404 623
Precio máximo: Red Fija 1,16 euros/minuto.
Red Móvil 1,51 euros/minuto. IVA incluido. Mayores de 18 años.
ATS S.A - Apdo. de Correos 18070 - Madrid 28080

CHICA busca CHICO

Ana. Busco persona educada, respetuosa y sincera. Segovia. **Buzón: 452045 SMS**

Chica de Ávila, divorciada, con 2 hijos mayores, gordita, busca amigo especial, sincero y cariñoso. Ávila. **Buzón: 613833 SMS**

Ana, morena, pelo largo, ojos y pelo oscuros.. Busco chico entre 33-41 años, divertido, simpático, buena gente, atractivo. Llámame. Madrid. **Buzón: 616721 SMS**

Chica de treinta y unos pocos, sencilla, estable, busca chico sabiendo lo que quiere, para relación formal. Escuchar mensaje. Madrid. **Buzón: 616154 SMS**

Erica, 27 años, viviendo en Usera, con pareja, pero me siento vacía. Busco chico para amistad o relaciones esporádicas. Madrid. **Buzón: 979912 SMS**

Chica de 34 años, culta, atractiva, divertida, gustando salir, disfrutar de la vida, busca cómplice o similar. Madrid. **Buzón: 974529 SMS**

Chica jovial, maja desea encontrar a su media naranja, entre 40-50 años, alto y delgado. Madrid. **Buzón: 587490 SMS**

Si eres viudo y vives solo, deseas una amistad o compañera, comunícate conmigo. Madrid. **Buzón: 555459 SMS**

Viuda, 1.70, buen carácter, buena presencia, desea conocer señor entre 72-74 años, alto, libre, buena presencia, no fumador, para tener bonita amistad. Madrid. **Buzón: 555333 SMS**

Chica de 32 años busca chico agradable, simpático, a ser posible no fumador, gustándole mar y naturaleza. **Buzón: 238721 SMS**

Divorciada de 48 años, rubia, delgada, busca hombre entre 47-52 años, español, no fumador, para relación seria. Madrid. **Buzón: 587774 SMS**

Chica morena, alta, sin cargas familiares, divertida, gustando bailar, cenas, salir, busca hombre educado, respetuoso, alto, moreno, sincero. Madrid capital. **Buzón: 616904 SMS**

Universitaria divorciada, desea entablar amistad con hombre soltero o divorciado, entre 48-58 años, serio pero agradable, progresista, dinámico, gustándole baile, naturaleza. Dejar mensaje. Madrid. **Buzón: 978366 SMS**

Mujer de 33 años, muy gordita, divertida, inteligente, con buena conversación, busca hombre para relación estable o esporádica. Madrid. **Buzón: 457393 SMS**

Chica latina, gustando cine, fiesta, paseo, de todo un poco, busca chico no fumador, no bebedor, sano, limpio. Madrid. **Buzón: 552049 SMS**

Señora de 60 años, busca amistad señor hasta 64 años, culto, independencia económica, gustándole viajar. **Buzón: 661930 SMS**

Mujer de 41 años, viuda hace 12, dos hijos 16 y 19 años, sintiéndose sola, busca hombre con quien compartir. **Buzón: 585482 SMS**

Gemma. Me gusta pasear, leer, sierra, montaña. Me gustaría conocer un hombre afín, sincero, atento, alto y buena persona. Madrid. **Buzón: 616910 SMS**

Loli, 36 años. Me gusta cine, pasear, leer, playa, viajar. Busco chico para amistad y relación estable, no rollos. Madrid. **Buzón: 616730 SMS**

Deseo conocer una persona para conversar, pasear, pasar buenos momentos. Yo, me siento sola, 68 años, 1,48, 48 Kg., normal. **Buzón: 971541 SMS**

Ana María, colombiana, Busco persona especial entre 24-39 años, para amistad. Madrid. **Buzón: 971498 SMS**

Mónica, 37 años, alta, morena clara, trabajadora, seria. Me gusta salir a pasear. Me gustaría persona seria, responsable, bueno. Majadahonda. **Buzón: 221776 SMS**

Nieves, 1.66-1.67, castaña, ojos color miel, separada sin hijos. Me gusta salir, pasear, playa, campo. Busco chico para relación. Madrid. **Buzón: 584570 SMS**

Mujer atractiva, alta, educada, con estilo, busca hombre entre 60-65 años, atractivo, alto, con clase, para relación seria. Madrid. **Buzón: 772492 SMS**

Mujer de 61 años, gordita, trabajando persona mayor busca señor entre 70-75 años, para relación estable y seria. **Buzón: 978732 SMS**

CHICO busca CHICA

Juan, 33 años, alto, moreno, sincero, alegre, atractivo. Busco chica similar, para relación estable. Segovia. **Buzón: 554804 SMS**

Raúl, 32 años, empresario, 1,82, ojos verdosos, pelo rizado, piel morena, atractivo. Busco chica atractiva, buena y fiel. Ávila. **Buzón: 454822 SMS**

Busco chica simpática, agradable, sincera, gustándole animales, campo, para posible amistad o relación seria. Ávila. **Buzón: 451200 SMS**

Chico de 35 años busca chica sincera, fiel, agradable, para posible relación estable. Ávila. **Buzón: 457299 SMS**

Arnaldo, 26 años, 1,70, normal, ni guapo ni feo, sincero. Busco chica sincera, para empezar una relación. Piedrahita, Ávila. **Buzón: 615899 SMS**

Antonio. Deseo conocer persona para salir a tomar algo, ir al campo, música, practicar deporte, etc. Ávila o alrededores. **Buzón: 615865 SMS**

Jorge. Deseo conocer una chica cariñosa, buena persona, sincera, ama de casa, fiel, que le guste divertirse con la pareja, naturaleza. Ávila. **Buzón: 976741 SMS**

Juan, 33 años, alto, moreno, sincero, romántico, físicamente bien. Busco chica similar, para relación seria. Ávila. **Buzón: 555234 SMS**

Roberto, 48 años, funcionario, ingeniero técnico. Me gustaría conocer chica que crea en el amor, nivel cultural medio, sincero. Ávila. **Buzón: 616428 SMS**

Víctor, 32 años, 1.80, ojos verdosos, pelo rizado, moreno de piel, deportista, atractivo, busca chica similar. Ávila. Valladolid. **Buzón: 612783 SMS**

Chico de 48 años, 1.62, 65 kg, busca chica para amistad, compañía o lo que pueda surgir. Ávila. **Buzón: 229948 SMS**

Chico 33 años, 1,80, trabajo, casa propia gustando naturaleza, motos, busca chica cariñosa, rubia, romántica, afín, para relación estable. Ávila. **Buzón: 452452 SMS**

Chico de 34 años, casado, busca mujer en similar situación, para relaciones esporádicas. Ávila. **Buzón: 644226 SMS**

Funcionario divorciado, 49 años, 1.74, 72 kg, ojos azules, deportista, sencillo, sincero, busca mujer entre 40-50 años. Sólo sms. Madrid. **Buzón: 587584 SMS**

Casado de 50 años, sin afecto, amor, ni suerte, desea conocer casada española, sencilla, buena persona, buen físico, economía saneada, ideas claras, para vivir lo que surja. Madrid. **Buzón: 554437 SMS**

José, 52 años, 1.82, viudo y buena posición. Busco mujer afín para relación estable. Madrid. **Buzón: 551271 SMS**

Chico de Salamanca viviendo en Madrid, 23 años, guapo, ojos verdes, pelo negro, busca el amor de su vida. Madrid. **Buzón: 616940 SMS**

Chico, 36 años, bien parecido, independiente, con ideas claras, busca chica que quiera que la quieran y quiera querer. Villalba. **Buzón: 587772 SMS**

Chico de 43 años, atractivo, con pareja, busca mujer española similar, para relación esporádica y amistad. Discreción-seriedad. Villalba, Madrid. **Buzón: 587740 SMS**

Chico atractivo, 40 años, busca amistad y lo que pueda surgir. Madrid. **Buzón: 587704 SMS**

AMISTAD

Busco amigas y amigos, de Ávila, Salamanca y alrededores, sintiéndose solos, tristes, faltando cariño, afecto. Yo, romántica, auténtica, muy sensible. **Buzón: 234831 SMS**

Grupo mixto, no lucrativo, busca gente, mayor de 50 años, culta, sociable y divertida, para dialogar y compartir actividades. Madrid. **Buzón: 558210 SMS**

Chico de 31 años, guapete, simpático, abierto, majo, espontáneo, llevando poco tiempo en Madrid, busca chicos gays, para salir. Madrid. **Buzón: 772504 SMS**

Chico de 29 años, de Madrid ,desea conocer gente de la zona sur de Madrid o Madrid capital preferiblemente. Madrid. **Buzón: 555469 SMS**

Mujer de 57 años, culta, atractiva, no fumadora, amante del campo y los animales, busca amigos de similares características, con ideales ecologistas, para compartir tiempo libre. Madrid. **Buzón: 555183 SMS**

CHICO busca CHICO

Chico, 27 años, 1.80, 72 Kg., rubiete, sin pluma, activo, bien dotado, busca chico entre 30-70 años, mejor calvo. Segovia. **Buzón: 456996 SMS**

Rubén, 31 años, guapete, rubito, atractivo, 1.80, 73 kg, pasivo, cariñoso, majo, simpático, espontáneo. Busco chico activo, edad similar, atractivo, no fumador, para amistad, posible relación. Madrid. **Buzón: 555478 SMS**

Casado pasivo, 38 años, busca personas para relaciones con discreción. Segovia. **Buzón: 453128 SMS**

Hombre de 41 años busca hombre entre 30-45 años, para conocerse y lo que pueda surgir en Segovia. **Buzón: 529377 SMS**

Chico busca ganaderos y gente de campo, entre 40-70 años, para relaciones esporádicas o continuadas. Segovia. **Buzón: 455973 SMS**

Rubén, 31 años, guapete, atractivo, rubito, 1.80, 75 kg, ojos coca cola, muy majo, dulce. Busco chico de edad similar, activo, cariñoso, simpático, para amistad y posible relación. Madrid. **Buzón: 772487 SMS**

Hombre de 60 años, con vida normal, 1.70, 68 kg, busca señor bueno, entre 70-80 años, para compañía y amistad. Madrid. **Buzón: 706019 SMS**

Chico busca chico activo. Madrid. **Buzón: 236706 SMS**

Chico de 28 años, 1.80, ojos verdes, dotado, busca chico entre 18-30 años, para relaciones. Madrid. **Buzón: 587788 SMS**

Chico de 35 años, 1.75, 70Kg, deportista, guapete, atractivo y poca experiencia, busca chico entre 18-35 años. Madrid. **Buzón: 586020 SMS**

¿No puedes acceder a nuestro servicio?

¡Llama al 902 440 140 y te ayudaremos!

CHICA busca CHICA

Chica de 29 años desea conocer chica cariñosa, entre 30-40 años, gustando niños, para relación estable. Madrid. **Buzón: 453586 SMS**

Chica femenina y sencilla busca chica similar, sin importar la edad. Madrid. **Buzón: 555128 SMS**

OTRAS RELACIONES

Javi, de Ávila, casado, insatisfecho. Busco casada, soltera, matrimonio. Ávila. **Buzón: 649223 SMS**

Álex, 36 años, auxiliar de vuelo, vivo en Madrid. Busco chica o pareja liberal, de Madrid o del resto de España. Sólo gente seria, sana y discreta. **Buzón: 554874 SMS**

Pareja de 30 y 26 años, busca parejas con sitio en Madrid, para juegos y fantasía. Madrid. **Buzón: 221010 SMS**

CONTACTA por SMS

Envía MEN ASE seguido del buzón y tu mensaje al 7775
*Precio mensaje:1,20 euros IVA no incluido. (Máx. 145 caracteres).
Ej: MEN ASE 388765 Soy Juani rubia...

SERVICIO DE ATENCIÓN AL CLIENTE 902 440 140 DE LUNES A VIERNES DE 9 A 20 HORAS
*Sus datos serán incluidos en un fichero titularidad de ATS para la gestión del servicio de relaciones personales, y para ofrecerle promociones futuras. Para acceso, oposición, rectificación y cancelación: 902 440 140.

INMOBILIARIA

MANSINO

Símbolo de eficacia

nuestras ofertas

NUEVA PROMOCIÓN DE CHALETS INDIVIDUALES EN NAVAS DE RIOFRÍO

DESDE 353 M² CONSTRUIDOS.

DESPACHO- 5 DORMITORIOS-SUITES. SALÓN 42 M². COCINA 23 M². 5 CUARTOS DE BAÑO. GARAJE PARA 2 VEHÍCULOS

MEMORIA DE CALIDADES:

Dos chimeneas revestidas en piedra. Tarima flotante de madera natural. Mármol en baños, hall de entrada y pasillos. Bañeras de hidromasaje y encimeras de mármol con lavabo encastrado. Persianas de aluminio térmico automatizadas. Aspiración centralizada. Domótica integrada. Alarma, instalación individual de seguridad. Videoportero, caja fuerte, etc...

¡PARCELAS A PARTIR DE 1000 M² CON PROYECTO DE JARDINERÍA Y PISCINA OPCIONAL!

¡LLAVE EN MANO Y EN CONSTRUCCIÓN!

TELF.: 921 44 30 31

MOHERCO

GRUPO INMOBILIARIO

COMPRE AHORA *POR SÓLO 2.000 €*

VIVIENDAS CON GARAJE
1 DORMITORIO DESDE 75.600 €
2 DORMITORIOS DESDE 97.800 €

FECHA ENTREGA: OCTUBRE 2.010

LA HIGUERA

CONJUNTO RESIDENCIAL DE 1, 2 Y 3 DORMITORIOS

PISCINA, JARDINES Y ZONA INFANTIL

* ACABADOS EN PRIMERAS CALIDADES
* PLAZA DE GARAJE Y TRASTERO
* ASCENSOR DESDE EL GARAJE
* CALLES TOTALMENTE URBANIZADAS

OFICINA DE VENTAS: 647 94 49 71

ARCO

921471474

FINANCIA

caja segovia

EL 100%

Y LOS GASTOS

ROBLEDO

4ª FASE

CHALET ADOSADO PARCELA 350 m²

248.000 €

Visite CHALET PILOTO

OFERTA 20% descuento + Cocina amueblada

INFÓRMATE Y GANA UN FANTÁSTICO VIAJE

RAMIREZ

CALIDAD

C/ Calandria, 8
SAN ILDEFONSO
arco-ramirez.com

Te abrimos la puerta de tu nueva vivienda

En El Adelantado cada día te ofrecemos la mejor Guía Inmobiliaria de Segovia.Promociones nueva vivienda, alquileres, viviendas de segunda mano, fincas...

Las empresas inmobiliarias más importantes de Segovia lo tienen claro. Las páginas de El Adelantado son su mejor herramienta comercial.

Departamento de Publicidad
921 43 72 61

EL ADELANTADO DE SEGOVIA

EL ADELANTADO.com

¡OCASIÓN!

BERNUY DE PORREROS

¡Si dispones de 450 € al mes, ya tienes casa con la cocina amueblada!

Junto a un espléndido parque, viviendas de 1, 2 y 3 dormitorios con ascensor, garaje, trastero, calefacción y agua caliente sanitaria individual por gas y....
¡CALIDADES DE LUJO!

VENTA,
con el regalo de 1 coche a estrenar y la cocina completamente amueblada con todos los electrodomésticos.

ALQUILER CON OPCIÓN A COMPRA,
con la cocina completamente amueblada con todos los electrodomésticos y descuento desde el 100% de los alquileres satisfechos.

Teléfono de contacto:
607-85-22-34

SUDOKU

9		6			2		4	
		7		6		2		
2	1		3				6	5
7				5		4		6
	9		7		6			
4				3			9	1
1		4			7			9
		3	4			8		
	8			2				4

Rellene las casillas en blanco de modo tal que cada fila, cada columna y cada cuadrado de 3x3 contengan todos los números del 1 al 9, pero sin repetir ninguno, tanto en las filas como en las columnas.

GRADO DIFICULTAD: MEDIO

SIETE DIFERENCIAS

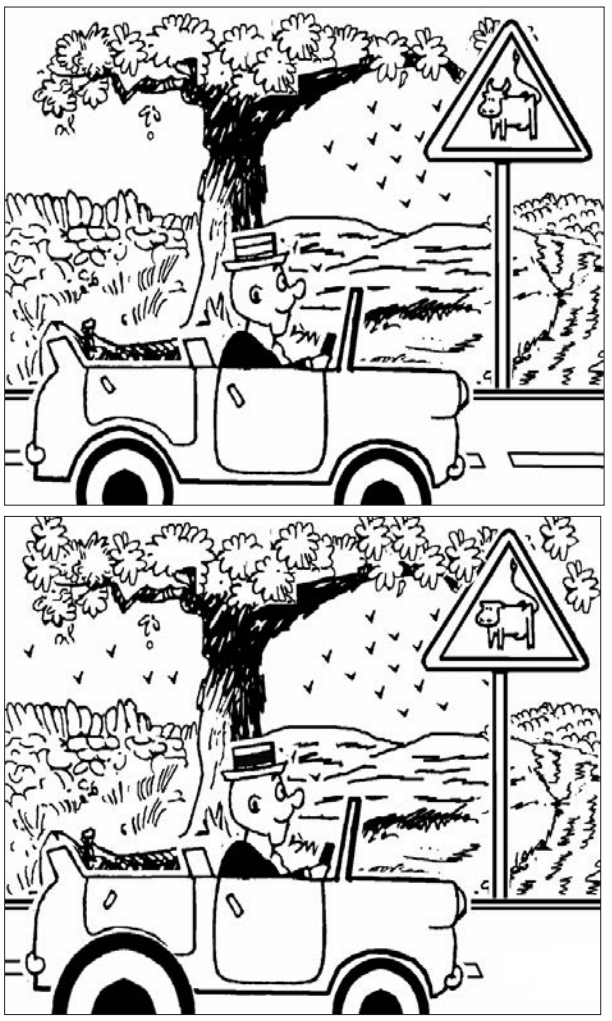

JEROGLÍFICO

PATE 5

ASEO

¿Qué te dijo?

DEDUCCIÓN DE PALABRAS

Cada una de las seis palabras de este juego lleva a su lado un número, que indica las letras que tiene en común con la palabra que debe deducir. Para orientación del lector se dan tres letras - en el orden que les corresponde - de la solución.

B	I	E	N	A	L	1
C	U	I	D	A	N	1
H	I	E	L	O	S	2
A	C	E	N	T	O	2
R	E	M	O	T	A	4
M	A	C	I	Z	O	4

M		T		I	

CRUCIGRAMA

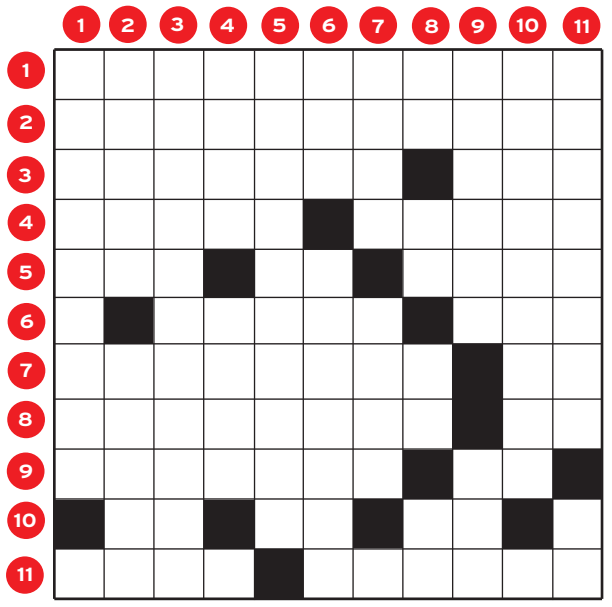

HORIZONTALES.- 1: Derecho que se arrogan los enemigos para causarse recíprocamente igual o mayor daño que el que han recibido (Pl).- 2: Enfriarse las relaciones de amistad, cordialidad, entendimiento, etc.- 3: Trompo, peón (Pl). Al revés, accidente geográfico.- 4: Al revés, comunicar mala suerte a alguien o algo. Al revés, difícil.- 5: Canción canaria. Al revés, nombre de letra. Carril de las vías férreas.- 6: Al revés, primogénito de Jacob. Cloruro sódico.- 7: Presumas, sospeches. Artículo.- 8: Jefe de cada una de las diez porciones en que se dividía la antigua curia romana. Al revés, símbolo químico.- 9: Infaustas, de mal agüero. Pronombre personal (Pl).- 10: Letra repetida. Artículo. Nombre de letra.- 11: Animal solípedo. Imitar las acciones de otro procurando igualarlas e incluso excederlas.

VERTICALES.- 1: Refrenada, cohibida.- 2: Príncipe troyano citado por Homero en la Ilíada. En Méjico, indio salvaje (Pl).- 3: Acción de tratar una cosa sagrada sin el debido respeto.- 4: Animal. Al revés, apogeo, esplendor.- 5: Cordillera que separa Bohemia de Alemania.- 6: Exista. Castigábale.- 7: Al revés, mujer de un antiguo pueblo de Italia central. Culpados.- 8: Al revés, artículo. Antigua ciudad de Sumeria. Símbolo del estaño. Pronombre personal.- 9: Forajidas. Al revés, signo del Zodíaco.- 10: Agarraríalos.- 11: Al revés, blandos, fáciles de partir o quebrar. Acudir.

HORÓSCOPO

ARIES 21 marzo a 19 abril .
Salud muy buena. Establezca prioridades y ciertas normas ahorrativas hasta nuevo aviso. Momento ideal para iniciar una nueva historia amorosa.

TAURO 20 abril a 20 mayo.
Aléjese del fuego. Evalúe todas sus posibilidades, pues parece que se le han escapado algunas opciones. Intente salir y hacer nuevas amistades.

GÉMINIS 21 mayo a 20 junio.
Salud regular. El trabajo será abundante. No se deje manipular ni se someta a chantajes afectivos por parte de allegados.

CÁNCER 21 junio a 22 julio.
Salud regular. Le será muy difícil mantenerse sereno, por lo que sería mejor que dejara las conversaciones serias para otra ocasión. Bien en el amor.

LEO 23 julio a 22 agosto.
Salud muy buena. Hoy se incrementará su suerte material. Su sentido del placer y de la cortesía agradarán a la persona amada.

VIRGO 23 agosto a 22 septiembre .
Practique deporte. La fuerza magnética de su momento estelar se traducirá en ganancias de todo tipo. Cita amorosa muy importante.

LIBRA 23 septiembre a 22 octubre.
El trabajo marchará viento en popa. En el amor, gracias a su carisma conseguirá muchos éxitos, claro que todo dependerá de su edad espiritual.

ESCORPIO 23 octubre a 21 noviembre.
Atravesará la jornada con las consabidas cargas económicas de siempre. Antes de organizarle un escándalo a su pareja, asegúrese.

SAGITARIO 22 noviembre a 21 diciembre.
Salud buena. Jornada tranquila en el terreno laboral. Conocerá a personas interesantes con las que entablará amistad espontánea.

CAPRICORNIO 22 diciembre a 19 enero.
Jornada espléndida a nivel físico y mental. Especule un poco y participe en los concursos televisivos premiados. Comprenda a su pareja.

ACUARIO 20 enero a 18 febrero.
Cuidado con las caídas fortuitas. Perspectivas de trabajo excelentes. Jornada idónea para que le capten los mensajes de amor, prepárese para mandarlos.

PISCIS 19 febrero a 20 marzo.
Salud regular. Otro de sus proyectos está a punto de hacerse realidad. En el amor, vaya por la senda del diálogo y del razonamiento aunque le cueste.

AUTODEFINIDO

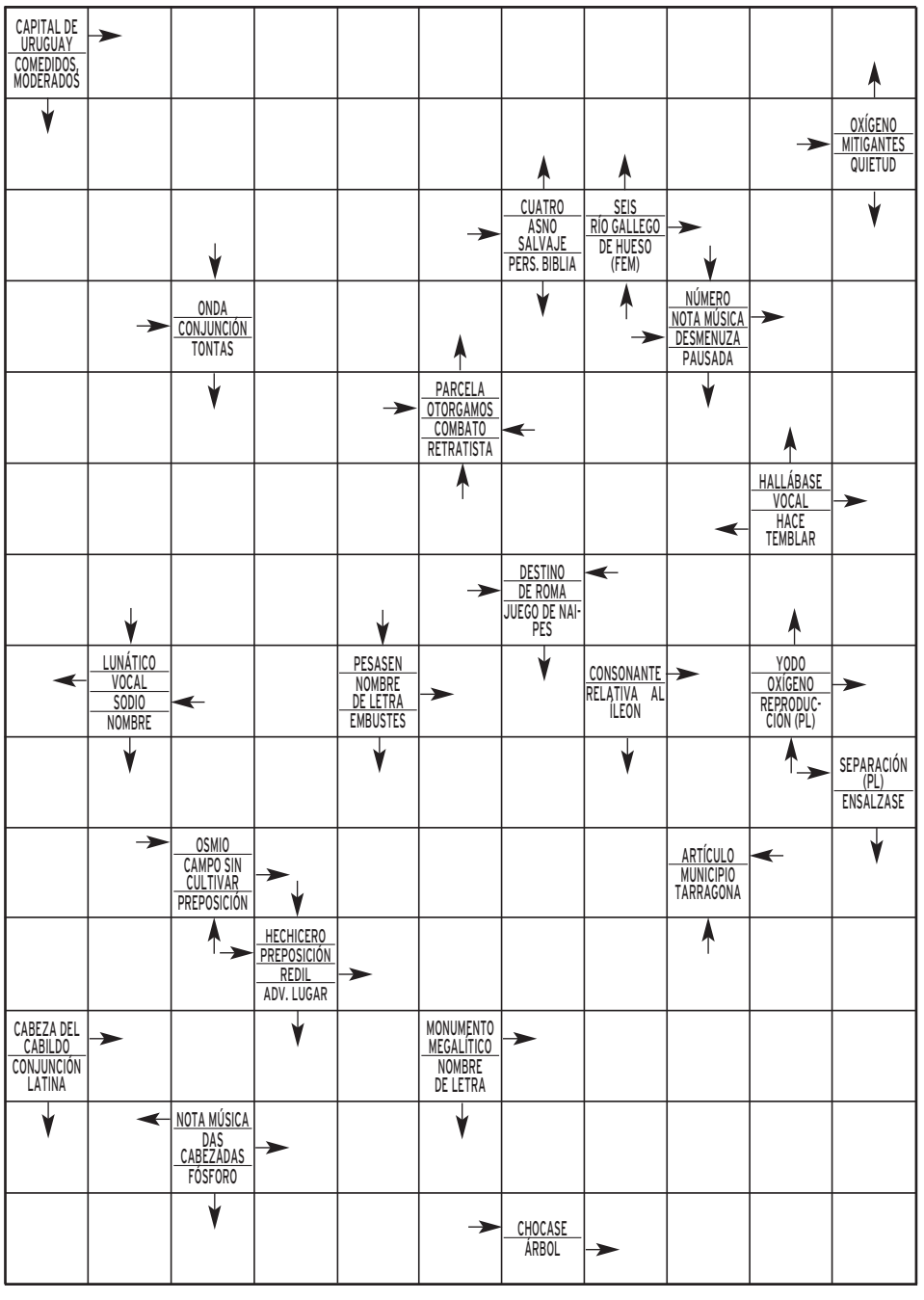

SOLUCIONES

SUDOKU

9	5	6	8	1	2	3	4	7
3	4	7	9	6	5	2	1	8
2	1	8	3	7	4	9	6	5
7	3	2	1	5	9	4	8	6
8	9	1	7	4	6	5	2	3
4	6	5	2	3	8	7	9	1
1	2	4	5	8	7	6	3	9
6	7	3	4	9	1	8	5	2
5	8	9	6	2	3	1	7	4

DEDUCCION

vaca, pájaros, rueda, árbol, sombrero, tuta, manija.

SIETE ERRORES

Vete paseo V; E; TE; A; P; ASEO

JEROGLIFICO:

Mottriz

CRUCIGRAMA

HORIZONTALES.- 1: Representallas- 2: Enrarecerse.- 3: Peonzas. aIR.- 4: rafag. oudrA.- 5: Isa. eP. RaIi.- 6: nebuR. SaI.- 7: ImaginesL o.- 8: Decurión. oM.- 9: Aciagas. Os.- 10: OO. El. Te.- 11: Asno. Emuiar.

VERTICALES.- 1: Reprimida. 2: Eneas. Mecos.- 3: Profanación.- 4: Rana. equA.- 5: Erzgebirge.- 6: Seea. Punfale.- 7: acsO. Reos.- 8: IE. Ur. Sn. TÚ.- 9: Iradas. oeL.- 10: Asirfalos.- 11: seraIlom. Ir.

AUTODEFINIDO

	M	O	N	T	E	V	I	D	E	O
P	A	L	I	A	T	I	V	O	S	
O	N	A	G	R	O			S	A	R
N	I		R	A	L	L	A		R	E
D	A	M	O	S		O	E	L	E	P
E	C	E	M	E	R	T	S	E		O
R	O	M	A	N	O		O	N	I	S
	A	N		T	E		T		O	
D	I	S	T	A	N	C	I	A	S	
O	S		E	R	I	A	L		O	L
S	I	N		A	P	R	I	S	C	O
	D	E	A	N		T	A	U	L	A
E	R		C	A	B	E	C	E	A	S
T	O	P	A	S	E		A	R	C	E

Siguen las tramas de 'Un golpe de suerte'

En el capítulo 4 de la serie, que se emite hoy en Telecinco a las 19,00 horas, la mañana empieza muy mal para Marta, ya que Luis le echa en cara que se ha enterado de que está embarazada, y no precisamente por ella. En cuanto a Ainhoa y Ángel, descubren que les une la pasión por la música.

El polémico doctor.

Esta noche, el final de 'House' más votado

Tras la conclusión de la quinta temporada de la serie, Cuatro quiere hacer un regalo a los espectadores. Por ello, los internautas han podido escoger el mejor final de curso de la producción hasta el momento. Se han quedado con el doble capítulo que cerró la cuarta entrega, y hoy será ofrecido.

Tonino Carotone va a 'Buenafuente'

Andreu Buenafuente contará hoy en su programa con Antonio de la Cuesta como invitado. El cantautor español, más conocido como Tonino Carotone, acudirá para presentar su nuevo trabajo, *Ciao Mortali*. Además, el Mago Lari actuará en directo e intentará sorprender al público.

TVE apuesta por miniseries que están basadas en noticias

Hace unos días, en Valladolid, el festival Seminci TV fue testigo de la nueva estrategia del ente público, que produce telefilmes que recrean momentos históricos o simples sucesos

• Tras la buena acogida de películas nacionales para la pequeña pantalla que 'sacan tajada' de acontecimientos oscuros, parece que se quiere continuar explotando el filón.

Fotograma del telefilme 'Ojo por ojo', con Lluis Homar (c). / TVE

SPC

Televisión Española presentó hace unos días en Valladolid las novedades, proyectos y próximas apuestas de la cadena pública en cine para la pequeña pantalla. El responsable del sector de TVE, David Martínez, participó en Seminci TV, festival de ficción que celebró su primera edición en la capital castellana entre el 20 y el 25 de junio.

El ente ha invertido numerosos recursos en cine para televisión. El objetivo de la compañía es reforzar ese compromiso con la emisión de nuevas *TV movies* en el horario de máxima audiencia en TVE 1. Serán producciones que recuperarán acontecimientos que han marcado la actualidad y distintos momentos de la historia de España.

Martínez se mostró rotundo al respecto. «Creemos en un formato propio de películas de televisión, hechas con mucha calidad y que recrean hechos históricos o que han sido noticia. Está entre nuestros deberes como cadena pública apoyar bastante al sector audiovisual, y lo vamos a hacer con pleno convencimiento».

Una muestra de esta estrategia fue el estreno, el martes pasado en *prime time*, de *El bloke. Coslada cero*, obra basada en el caso de corrupción policial en el Ayuntamiento del municipio madrileño (la producción continuará esta noche a las 22,00 horas).

Además, hay varios proyectos más en fase de producción o preproducción, y que se rodarán o emitirán a lo largo de 2009.

Uno de los ejemplos es *Ojo por ojo*, película de intriga ambientada en la Barcelona de los años 20. Lluis Homar lidera el reparto.

Otra de las apuestas se titula *No estás sola*, y narra la historia de Sara (Amaia Salamanca), una joven de solo 23 años que participa en su último día de terapia psicológica, dentro de un grupo de mujeres maltratadas tanto física como psíquicamente.

Tras años de ayuda, por fin se muestra capaz de verbalizar su propia historia, sin que el miedo la perturbe.

|LOS PAYASOS DE LA TELE|
ARMANDO RODRÍGUEZ

El infierno

Como el cuñado plasta que se planta en casa en Navidades, sin avisar, premeditada y alevosamente, nos devolvieron (¿era necesario?) *Rojo y Negro* a nuestro menú de degustación televisivo. Afortunadamente, el espacio se ubica en horas intempestivas para el españolito de bien que machaca el despertador a las siete de la mañana. Pero ahí está el programa, buscando la polémica por la polémica, el morbo por el morbo, de nuevo entre nosotros.

¿Cómo regresar de forma triunfal? ¿Cómo hacerlo para dejar claras las intenciones del engendro? Dos temas estelares. Un supuesto informe elaborado a través de un supuesto periodismo de supuesta investigación sobre los abusos sexuales cometidos por sacerdotes de la Iglesia Católica. Con el mazo dando: un tema recurrente y soez tratado con mucha manga ancha -marca de la casa, Telecinco-, porque, cuantos más curas se metan en el mismo saco, más polémica generada.

Pero el *number two* fue aún más escalofriante. Porque, quien más quien menos, conoce a un sacerdote de los buenos -casi todos- y no termina de comulgar con ruedas de molino ante las generalidades vertidas. El tema número dos, digo, fue enfrentar en el plató a la hija del hombre decapitado en Torrent con la esposa del asesino. ¡Ahí es nada!

Nacho Abad, con ese gesto cariacontecido que tan bien dominan los presentadores de este tipo de programas (mientras, por dentro, la bilis les recorre las entrañas), recibió a la hija con el comentario «Vienes desde el mismísimo infierno». Pero no: probablemente la joven viva en el fuego, sí, pero fue a caer a las brasas. El infierno, Iglesia mediante, fue asistir al programa.

VIVIENDAS V.P.O.
EN ALQUILER
FRENTE MERCADO DE LA ALBUERA
Infórmese en:
Construcciones Cardiel, s.a.
INFORMACION:
921 42 75 19
921 44 22 60

LO **MEJOR** DEL DÍA

Rafa y Ángel confían en seguir dentro de 'Operación Triunfo'

Cada vez quedan menos participantes en el concurso y, por tanto, la tensión aumenta. Hoy, quienes están en la cuerda floja son Rafa y Ángel, que necesitan el apoyo de la audiencia para no terminar eliminados. Uno de ellos dejará la Academia. TELECINCO. 21,45 HORAS.

La información más cercana, gracias a 'CYL 8 Noticias'

La actualidad más cercana llega cada día de la mano de los servicios informativos de La Ocho de CYLTV, especializados en profundizar en las noticias que suceden en la ciudad y la provincia. Se ofrecen la última hora y la previsión meteorológica. CYL 8. 14,00 HORAS.

Centro Residencial Doctor Barrios
■ Tercera Edad, Validos, Asistidos, Crónicos y Dependientes
■ Rehabilitación, Convalecencias y Postoperatorios
■ 122 plazas de máximo nivel asistencial
www.centrodoctorbarrios.es
921 48 92 01
Ortigosa del Monte (Segovia)

LA **PROGRAMACIÓN**

tve1

06:00 Noticias 24 horas
07:00 Telediario matinal
09:00 Los desayunos de TVE
10:15 Saber vivir. Espacio dedicado a temas de salud, que está presentado por Luis Gutiérrez.
11:30 Esta mañana
14:00 Informativo territorial
14:30 Corazón
15:00 Telediario 1. Presentado por Ana Blanco. Jesús Álvarez se encarga de las noticias de Deportes.
15:55 El tiempo
16:00 Amar en tiempos revueltos. La actual temporada se está centrando más en lo social, en las pequeñas historias de los protagonistas, pero siempre teniendo como telón de fondo la situación que se vive en la España franquista.
17:40 Doña Bárbara
18:45 España directo. Programa de actualidad.
20:00 Gente. Presentado por María Avizanda.
21:00 Telediario 2. Con Lorenzo Milá y María Escario.
21:55 El tiempo
22:00 El bloke. Coslada cero. Ficción basada en los hechos de la trama de corrupción policial que se destapó en Coslada durante el año 2008.
23:40 Cine. *Difícil de matar.* Obra dirigida por Bruce Malmuth. Con Steven Seagal, Kelly LeBrock, Bill Sadler, Frederick Coffin, Andrew Bloch, Bonnie Burroughs, Branscome Richmond y Charles Boswell (ver más información sobre la producción en la sección *Las Películas*).

tve2

06:00 TVE es música
07:00 Los Lunnis. Incluye *Bugwatch, Caracolímpicos, Los mini monstruos, Juega conmigo Sésamo, Dora la exploradora, Pequeña princesa, Arthur, Las tortugas ninja, Campeones: Oliver y Benji, Zorori el extraordinario, La abeja Maya, Mascotas papanatas, El búho* y *Pacific blue.*
15:30 Saber y ganar. Concurso con Jordi Hurtado, en el que se examinan los conocimientos culturales de los participantes.
16:00 Grandes documentales. Hoy, *El pulpo del volcán* y *Maravillas que no pueden volar.*
18:00 En construcción. Incluye las series tituladas *Las chicas Gilmore* y *Buffy cazavampiros.*
20:00 La 2 Noticias express
20:05 OC. Serie.
21:00 Smallville. Serie sobre los orígenes de Superman. Incluye el ***Sorteo Bonoloto***.
22:00 Nexos: alianza de civilizaciones. Serie documental que muestra los numerosos puntos de unión que existen entre las diferentes culturas.
23:05 Documentos TV
00:30 La 2 Noticias. Informativo.
01:00 El tiempo
01:05 Tras La 2
01:30 Conciertos de Radio 3
02:00 Cine de madrugada. *Fiebre en la sangre* (ver más información en la sección *Las Películas*).
04:15 Infomercials
04:30 Teledeporte
05:00 TVE es música

Antena 3

06:30 Las noticias de la mañana
09:00 Espejo público. Susanna Griso presenta este programa de actualidad.
12:30 La ruleta de la suerte. Concurso presentado por Jorge Fernández.
14:00 Los Simpson. *Krusty, caballero sin espada* y *Presidente ejecutivo... ¡Jo!*
15:00 Antena 3 Noticias 1. Informativo presentado por Pilar Galán, Roberto Arce y Ángel Rodríguez.
16:00 Tal cual de verano. Magacín con Mónica Martínez y Juan Luis Alonso, en el que se tratan las últimas novedades de la actualidad. Además, todas las noticias de la crónica rosa.
19:00 El diario. *Talk show* presentado por Sandra Daviú, en el que diversas personas cuentan sus problemas existenciales con la esperanza de conseguir una solución.
20:15 ¿Quién quiere ser millonario? Concurso.
21:00 Antena 3 Noticias 2
22:00 El internado: archivos secretos
22:15 El internado. *Paula en el país de las maravillas.*
00:00 Sin rastro. Serie estadounidense cuya acción se sitúa en Nueva York. Trata sobre una unidad ficticia del FBI, compuesta por tres hombres y tres mujeres, que se encarga de solucionar las desapariciones de personas. Se intenta aclarar si han sido secuestradas, se han suicidado o han huido. Normalmente, cada capítulo se centra en un caso.
01:30 Tru calling. Serie.

cuatro

07:40 Bola de dragón. Serie de dibujos animados.
09:00 ¡Suerte por la mañana! Concurso.
10:00 Por un tubo
11:05 El zapping de Surferos
11:25 Sabrina, cosas de brujas. Serie.
12:25 Friends. Serie de la que se ofrecen cuatro capítulos.
14:25 Noticias Cuatro. Informativos.
15:25 Fama ¡a bailar! El centro en directo
15:40 Fama ¡a bailar! Entretenimiento.
17:25 Elígeme. Concurso presentado por Carlos Baute, en el que los participantes aspiran a encontrar el amor.
18:35 20P. Concurso presentado por Josep Lobató.
19:35 El zapping de Surferos
19:50 Password. Los participantes tendrán que demostrar su habilidad con las palabras ocultas en este espacio conducido por Luján Argüelles.
20:55 Noticias Cuatro
21:30 Desafío extremo. *Tiburón blanco.*
22:20 House. Cuádruple entrega de esta serie acerca de un polémico médico que, a pesar de su carácter, siempre termina acertando con sus diagnósticos. Los episodios de esta noche son: *La cabeza de House* (cuarta temporada), *El corazón de Wilson* (cuarta temporada), *La navaja de Occam* (primera temporada) y *Maternidad* (primera temporada).
02:20 La llamada millonaria
05:20 Shopping

5

06:30 Informativos Telecinco. Presentado por Ángeles Blanco y Daniel Gómez.
09:00 Sensación de vivir. *El baile de la primavera.*
10:30 El programa de Ana Rosa. Magacín presentado por Ana Rosa Quintana.
14:00 Karlos Arguiñano en tu cocina
14:30 De buena ley
15:00 Informativos Telecinco. Presentado por Hilario Pino y Marta Fernández.
15:45 Yo soy Bea. Serie. Capítulo 738. Cuando la Policía llega a la nave donde ha estado secuestrada Be, César informa de que Joni ha conseguido huir. Mientras, Be se va recuperando en el hospital, aunque se muestra fría con Ángel y Alicia.
16:45 Sálvame diario. Presentado por Jorge J. Vázquez.
19:00 Un golpe de suerte. Capítulo 4.
20:00 Pasapalabra. Concurso presentado por Christian Gálvez.
20:55 Informativos Telecinco. Presentados por Pedro Piqueras.
21:45 Operación Triunfo. El programa musical, conducido por Jesús Vázquez, ofrecerá su menú habitual. Habrá actuaciones en directo de todos los concursantes, y tras ellas, llegarán los temidos veredictos del polémico jurado. Sin duda, habrá mucha emoción.
01:15 El chat de OT. Con Ángel Llácer, que tratará de poner un poco de relajación en medio de la tensión.
02:15 Aquí se gana
05:30 Fusión sonora

6

07:10 Bella y bestia
09:00 Despierta y gana
10:30 Cocina con Bruno. Programa que está presentado por Bruno Oteiza, quien enseña interesantes recetas a los espectadores.
11:00 Profesores en Boston
12:00 Crímenes imperfectos
14:00 La Sexta Noticias
14:55 Padre de familia. Un episodio de la serie.
15:25 Sé lo que hicisteis... Patricia Conde, Ángel Martín y los colaboradores del espacio analizan los continuos desastres periodísticos que se perpetran en los diferentes programas de televisión dedicados al mundo rosa.
17:25 ¡Qué vida más triste!
17:55 La tira. *Sketches* de humor.
18:25 Numb3rs. Serie en la que los números desempeñan un papel básico.
19:25 Navy: investigación criminal. Serie.
20:20 La Sexta Noticias. Informativo.
20:55 La Sexta Deportes
21:30 El intermedio
22:15 Navy: investigación criminal. Serie acerca de un equipo de agentes especiales del Servicio de Investigación Criminal de la Marina de Estados Unidos. El concepto y los personajes fueron presentados inicialmente en un capítulo doble de la producción *JAG.*
00:00 Buenafuente. Con el popular *showman.*
01:15 Me llamo Earl. Serie de humor de la que se emiten dos episodios.

cyl7

07:30 Tal como somos. Redifusión.
09:30 Hoy como ayer
10:00 Mi destino eres tú. Telenovela.
11:30 Luz María
13:00 Sal y pimienta
13:30 Se ha escrito un crimen. Serie protagonizada por Angela Lansbury, quien interpreta a Jessica Fletcher.
14:30 CYL 7 Noticias. Con Nati Melendre, Álvaro Elúa y Fernando Escudero.
15:15 Documental
16:30 Tal como somos Castilla y León
18:30 Acorralada. Telenovela cuya trama gira esencialmente en torno a la desenfrenada maldad de la familia Irazábal, que, por dos veces, intenta destruir las vidas de una madre y sus dos hijas.
20:00 Rex. La serie está ambientada en Viena y se centra en tres hombres de la Brigada de Homicidios a los que ayuda un pastor alemán.
21:00 CYL 7 Noticias. Alejandra Abad y Ana Rayaces presentan la información general en esta edición del espacio. Los Deportes llegan de la mano de Diego Espinilla.
21:45 Serie. *Murder Rooms.* Estreno.
23:55 Ley y orden. Serie de televisión policíaca y legal estadounidense creada por Dick Wolf. La trama se sitúa en la ciudad de Nueva York. Se basa en la vida cotidiana del departamento de agentes del orden. Los profesionales deben resolver los crímenes y atender también a su propia existencia.

17:40

Doña Bárbara
Telenovela que cuenta la vida de Bárbara Guaimarán, una joven mujer ambiciosa y cruel.

15:30

Saber y ganar
Jordi Hurtado presenta el concurso, que reta a los participantes con preguntas complicadas.

19:00

El diario
Quienes acuden al plató disponen de una interesante oportunidad de resolver sus problemas.

21:30

Desafío extremo
Jesús Calleja ocupará durante el verano el lugar de *El hormiguero* de Pablo Motos.

20:00

Pasapalabra
Los participantes intentarán acertar todas las palabras del *rosco* y lograr así un gran premio.

18:25

Numb3rs
Dos oficiales de la Policía son asesinados, mientras cenaban, en el capítulo titulado *Los atracos.*

20:00

Rex
Tres agentes de la Brigada de Homicidios de Viena trabajan con la ayuda de un pastor alemán.

Ponte en forma.....
Llega el verano
Gimnasio Mario Muniesa
CALLE DE SAN ROQUE
Tel 921 43 30 22

BUTACA DE CINE

★★★	300	17:20	Digital + (D. 1)
★★★	Antes que el diablo sepa que has...	22:00	Digital + (D. 1)
★★★	El bloke. Coslada cero	22:00	TVE 1
★	Difícil de matar	23:40	TVE 1
★★★	Fiebre en la sangre	02:00	TVE 2

● Mala ★ Regular ★★ Interesante ★★★ Buena ★★★★ Muy Buena

BUTACA DEPORTIVA

Ciclismo. Tour de Flandes	10:30	Eurosport
Voley playa. Campeonato del Mundo	13:00	Teledeporte
Tenis. Wimbledon	14:00	Sportmanía
Ciclismo. Amstel Gold Race	16:00	Eurosport
Polideportivo. Juegos del Mediterráneo	17:30	Eurosport

El Fogón Sefardí RESTAURANTE TERRAZA DE VERANO
Ven a "Tostear" a nuestra taberna desde 1,95 €/unidad. Otra manera de cenar...
Y para el almuerzo...de lunes a viernes menú del día con variedad de platos.
Tel. 921 466 250 www.lacasamudejar.com C/ Judería Vieja 17

cyl8

09:30 ***El Corcel Negro***
10:00 ***Documental.*** *Bubbles II.*
10:30 ***Programación territorial***
11:30 ***Segovia es así***
12:00 ***Mujer de madera***
13:45 ***Hoy en escena***
14:00 ***CYL 8 Noticias***
14:30 ***Documental***
15:00 ***Matrícula***
15:30 ***Muchachitas***
17:00 ***La zona que mola***
18:30 ***Date el bote***
19:30 ***Engancha2***
20:15 ***Hoy en escena***
20:30 ***CYL 8 Noticias***
21:00 ***El estribo.*** Con José Ramón Muñoz.
21:30 ***El Corcel Negro***
22:00 ***Segovia es así***
23:30 ***CYL 8 Noticias***
00:00 ***Engancha2***

07:00 ***Telenoticias***
09:00 ***El círculo a primera hora***
09:30 ***Buenos días, Madrid***
12:15 ***Walker Texas Ranger***
13:15 ***Alto y claro***
14:00 ***Telenoticias***
15:00 ***Deportes/El tiempo***
15:20 ***Rex, un policía diferente***
16:10 ***Cine de tarde.*** *La batalla de Anzio.*
18:20 ***Madrid directo***
18:55 ***Madrid a la última***
19:20 ***Cine.*** *Veracruz.*
20:55 ***Telenoticias***
21:25 ***Deportes/El tiempo***
21:45 ***30 minutos***
22:20 ***Madrid opina.*** Programa de actualidad en directo que presenta Ernesto Sáenz de Buruaga.
00:00 ***Diario de la noche.*** Con Hermann Tertsch.

**Los horarios y contenidos de las diferentes cadenas de televisión podrían sufrir modificaciones -ajenas a nuestra responsabilidad- debido a los cambios de programación de última hora.*

SERIES

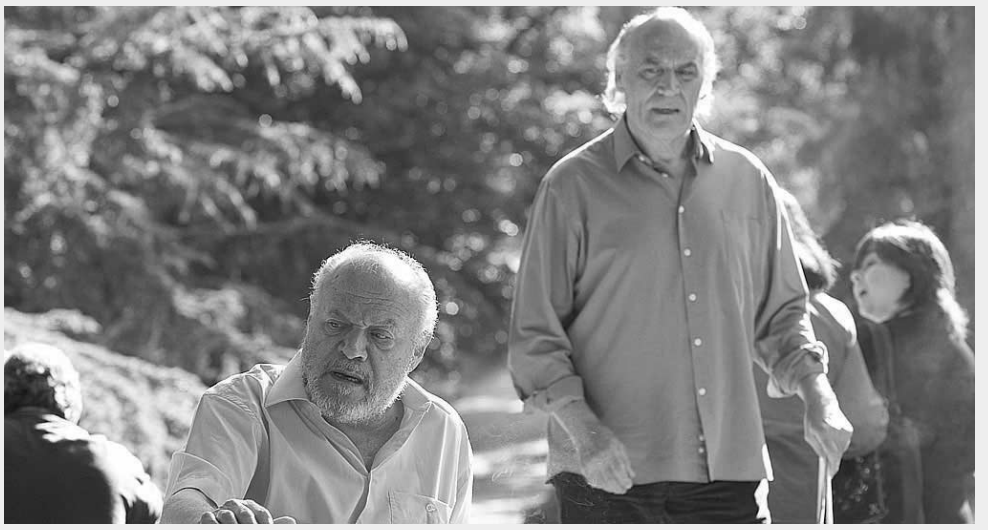

ANTENA 3 22:15
EL INTERNADO

Vicky y Carolina intentan descubrir quién es el traidor

Carolina y Vicky no paran de dar vueltas a las últimas y misteriosas palabras que dijo Nacho antes de morir: «Uno de vosotros es un traidor». Deciden no contar nada al resto de sus amigos y hacer sus propias averiguaciones. Para Julia, los problemas no acaban ahí. Paula y Evelyn, convencidas de que está loca, porque habla sola por los pasillos, deciden aplicarle su propio *tratamiento médico* para que recupere la cordura. Por otra parte, María tiene un plan para marchase del internado con su hijo lo antes posible, y lo ejecutará por las buenas o por las malas.

CYL 7 21:45
MURDER ROOMS

Estreno de esta producción de misterio

Se narran los oscuros comienzos de Sherlock Holmes. En los pasillos de la prestigiosa Universidad de Edimburgo, el joven Arthur Conan Doyle experimenta sus primeras lecciones en homicidios. En 1878, cuando conoce al brillante Dr. Bell, Doyle se desvía de sus estudios para explorar un mundo mucho más apasionante: el de la investigación del crimen. Los dos compañeros ayudan a la Policía a resolver los casos más complicados. Doyle se queda fascinado por el extraordinario talento de Bell. La obra se encuentra protagonizada por David Healy, Thorley Walters y Cherie Lungh.

LAS PELÍCULAS

● Mala ★ Regular ★★ Interesante ★★★ Buena ★★★★ Muy Buena

TVE 1 22:00
EL BLOKE. COSLADA CERO
★★★

Ficción acerca del 'Sheriff' Ginés Jiménez

Ficha técnica: Drama policial basado en hechos reales. España, 2009. **Dirección:** Manuel Estudillo. **Intérpretes:** José Pedro Carrión, Iván Hermés, Carlos Fuentes y José Manuel Seda. 90 m.

Ginés Jiménez Buendía fue jefe de la Policía del municipio de Coslada durante más de 20 años. Más temido que respetado por todos, su mano dura y sus cuestionables métodos de trabajo le hicieron ganarse el apodo de *Sheriff*. En 2008 se destapó la turbia trama de corrupción que terminó para siempre con su fama de hombre intocable.

TVE 1 23:40
DIFÍCIL DE MATAR
★

Steven Seagal, del coma a la venganza

Ficha técnica: Acción. EEUU, 1990. **Dirección:** Bruce Malmuth. **Intérpretes:** Steven Seagal, Kelly LeBrock, Bill Sadler, Frederick Coffin, Bonnie Burroughs y Andrew Bloch. 95 minutos.

Tras descubrir un plan de corrupción de alto nivel, el detective de Los Ángeles Mason Storm es *puesto en la diana* por un político ambicioso de California y sus asesinos. Después de resultar disparado y dado por muerto, Storm entra en un profundo coma durante siete años. Finalmente, recobra la consciencia con un solo objetivo: la venganza.

TVE 2 02:00
FIEBRE EN LA SANGRE
★★★

Un hombre no desea despegarse de sus raíces

Ficha técnica: Drama. Estados Unidos, 1963. **Dirección:** Delmer Daves. **Intérpretes:** Henry Fonda, Maureen O'Hara, James MacArthur, Donald Crisp y Veronica Cartwright. 121 m.

De todos los herederos naturales de una montaña del estado de Wyoming, tan solo Clay Spencer no ha querido vender la parte que le correspondía. Se trata de un granjero de mediana edad, que vive junto a su esposa Olivia y sus descendientes. Firme en su voluntad de trabajar la tierra que le han dejado sus ancestros, tendrá problemas con su hijo mayor.

Roca
cuartos de baño
fontanería
calefacción
azulejos
pavimentos

CALVO & MUNAR
DESDE 1902
C/Guadarrama, 21. Pol. Ind. 'El Cerro'
40006 SEGOVIA
Telfs. 921 41 24 11 / 921 413602 • Fax 921 41 36 00
www.calvoymunar.com

EL ADELANTADO DE SEGOVIA

Edita: El Adelantado de Segovia S.L. **Depósito Legal:** SG. 1958

• **Redacción, Administración y Publicidad:** Calle Morillo, 7 (Junto al Jardín Botánico) 40002 Segovia • Teléfono centralita y redacción: 921 43 72 61
• Teléfono publicidad : 921 46 12 12 • Fax general: 921 44 24 32
• Correo electrónico redacción: redaccion@eladelantado.com
• Correo electrónico publicidad: publicidad@eladelantado.com
• **Redacción en Cuéllar**: Alea Comunicación • Plaza de Santo Tomé, 8 - 1º 40200 Cuéllar
• Teléfono y fax: 921 14 02 10 • Correo electrónico: cuellar@eladelantado.com

Prohibida toda reproducción a los efectos del Artículo 32, 1, párrafo segundo, LPI

Los toros durante el encierro (izq); padres y niños esperando a las reses (dcha. arriba); y los cabezudos, en pleno desfile (dcha. abajo). / KAMARERO

Encierro para los **niños**

La compañía segoviana *Tirotateiro* amenizó una calurosa mañana de la festividad de San Pedro con un encierro infantil con toros carreteros, gigantes y cabezudos

La juventud segoviana tuvo en la mañana de ayer una de sus jornadas de mayor entretenimiento en estas Fiestas de San Juan y San Pedro con los encierros infantiles celebrados, pasado el mediodía, en la Avenida Fernández Ladreda. La compañía segoviana *Tirotateiro* puso a disposición de los niños, y los no tan niños, una jornada de diversión que consistió en un pasacalles de gigantes y cabezudos para terminar con un encierro infantil.

Comenzó la velada a los primeros sones de la charanga y la dulzaina, e inmediatamente echaban a andar por la calle gigantes y cabezudos de los que los niños huían asustados, pero que agradecían los chorros de agua que disparaban. Solo hubo un momento de incertidumbre en esta celebración y fue cuando la comitiva se detuvo para dejar paso a una ambulancia.

Los toros van **embolados** para no causar daño

Una vez se marcharon los tradicionales gigantes y cabezudos se dio paso a la mayor atracción de la mañana, el encierro taurino infantil. Los toros carretones, con los cuernos embolados para no causar daño, salían desde enfrente de la Iglesia de San Millán en dirección a la Plaza del Azoguejo con la intención de empitonar a quien se pusiera por delante ya fueran niños o despistados transeúntes.

Y es que la idea de la seguridad en los encierros infantiles es el germen de la compañía creada por el segoviano Martín López Llorente en 1998. La prohibición de que los más jóvenes corrieran delante de las vaquillas hizo que la idea de los encierros infantiles tomara forma y se sumara a sus espectáculos de Pasacalles.

El éxito de esta iniciativa responde sin duda a la ilusión de López Llorente que además de dirigir su empresa es todo un experto en música tradicional; no en vano es autor de diversos trabajos de investigación folklórica

La empresa segoviana *Tirotateiro* y sus encierros infantiles triunfan también fuera de casa, ya que sus actuaciones en otros puntos de la geografía española son continuadas.

|**HEMEROTECA**|

AMPARO BARRIO

Segovia hace 25 años

Robo en la iglesia de Bernuy de Porreros

Una custodia de 1773 de plata, bañada en oro, cuatro cálices, uno del siglo XVI, dos del XVIII de plata y un cuarto moderno y ocho cuadros del XVII con sus correspondientes marcos, fueron los objetos robados en la iglesia de Bernuy de Porreros en la noche del jueves al viernes.

El robo, que ha disgustado enormemente a la población, fue realizado por auténticos profesionales, conocedores de cuanto de valor había en el templo y de cómo penetrar en éste.

Con anterioridad a su entrada en el templo, los ladrones en previsión de ser descubiertos por el cura párroco que vive próximo a la iglesia sujetaron la puerta de la casa sacerdotal atando el asa de la misma a un canalón de desagüe cortando la línea telefónica de la vivienda y de otras tres próximas.

Posteriormente descerrajaron las cerraduras de las dos puertas que dan acceso a la iglesia. En el interior y para acceder a la sacristía, donde se encontraban la custodia y los cálices, tuvieron que forzar otras dos puertas.

El robo fue descubierto por el párroco Ángel Martín de Andrés, sobre las 07.30 de la mañana, después de romper la cuerda que le impedía la salida de la vivienda, cuya colocación imputó en un primer momento a los chiquillos de la localidad...

EL ADELANTADO
DE SEGOVIA

ESPECIAL

XXVI Encuentros
Agapito Marazuela

del 29 de junio al 5 de julio del 2009

El Editorial

Segovia, capital del folk

'Segovia ilumina el cielo' porque es 'Luz de Castilla' y 'la más fina de las ciudades castellanas' (dixit el sabio escritor). Y porque la ciudad es tan hermosa, porque la hospitalidad está en los genes de los segovianos, porque los responsables institucionales han apostado por la Cultura y porque todo el que puede echa una mano, goza de tanta actividad. Por eso, a lo largo del año, vienen tantas gentes a la 'Ciudad Milenaria' que cantan Ignacio Sanz y el Mester.

Folk Segovia cumple el cuarto de siglo y un añito más. Y en estos años han pasado, hasta 2008, 414 agrupaciones artísticas (algunas con repetición) de muchos países, pero fundamentalmente de España. Porque nacimos con vocación de presentar la gran riqueza de la cultura tradicional de nuestra tierra, de comprendernos y librarnos de considerarnos únicos. Y lo hemos conseguido, porque cada año hay más personal interesado en venir a pasar los días del festival por nuestras calles y conciertos. Volveremos a encontrar muchas caras conocidas.

Pero está edición se va a dedicar especialmente al Nuevo Mester de Juglaría, que está celebrando sus cuarenta años (¡ sí, sí, 40!) de presencia en lso escenarios. Seguro que el día de San Pedro serán miles los segovianos que acudan al Azoguejo a celebrarlo con ellos.

¿Hay crisis? Pues sí, y para todos. ¿Cómo nos podemos librar? Pues con imaginación, entusiasmo y mucho trabajo. Y a los del Folk no nos falta, y por eso estamos otra vez con vosotros en nuestro Folk Segovia. Recordad: ¡Segovia es, y será, siempre una fiesta Folk!.

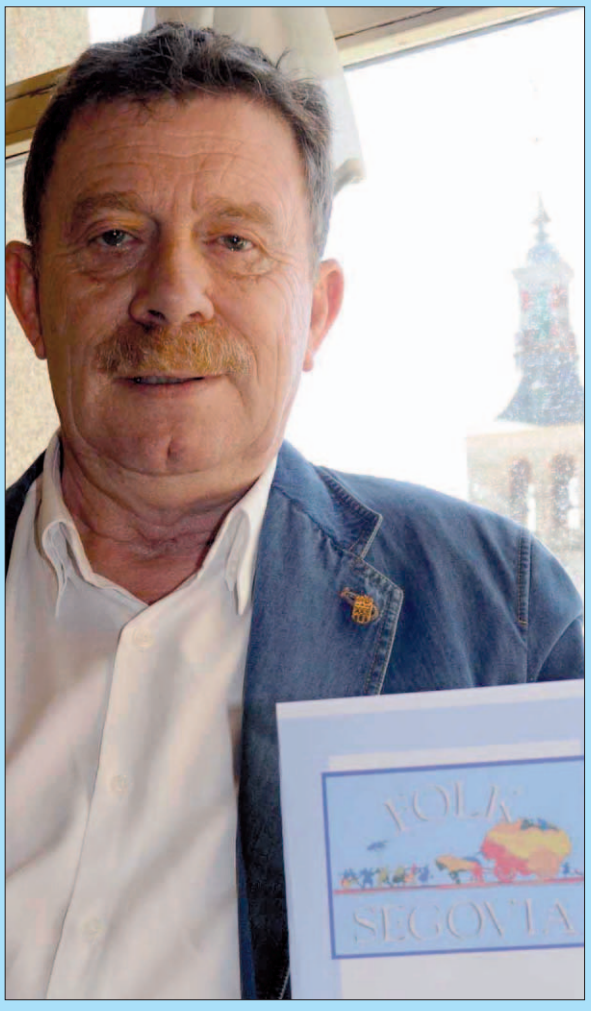

LUIS MARTÍN DÍEZ, DIRECTOR

anécdotas folksegovianas

— Marilisa, del grupo italiano La Ciapa Rusa, era vegetariana y comió toda la ensalada que acompañaba al cordero asado de su mesa (tres cuartos para ocho personas). Bruno, su compañero de grupo, comió lo demás. Los otros comensales se partían de risa y se conformaron con los aperitivos y el buen vino, de Ribera, por supuesto. Los hechos ocurrieron en Casa Holgueras, de Turégano.

— Carlos do Carmo, el más importante y sabio de los fadistas, tiene a Segovia en su corazón porque aquí fue la primera vez que cantaba en una iglesia (San Justo), y porque remedó Cantando bajo la lluvia en San Juan de los Caballeros cuando caían chuzos de punta y él, sus músicos y el público decidieron empaparse. Os putos de aquel día aún resuenan en la muralla y aquellos pequeñuelos lo recuerdan como día importante en sus vidas.

— En 1986, cuando celebramos el festival de la U.E.R. (Unión Europea de Radiodifusión) uno de los finlandeses de Pohjantati aprendió, y repitió muchas veces, tres palabras castellanas: Magno, cuánto, gracias. Casi todas las noches de aquella semana regresaba al Parador en taxi ... de la Policía Local.

— La Vieja Trova Santiaguera ha actuado dos veces en el Festival. En la primera Reinaldo, ya bastante ciego y torpe de andares, se dio un paseo por el pretil de San Juan de los Caballeros mientras sus compañeros cantaban aquello de "... tira la muleta y el bastón, y podrás bailar el son". El público estaba pendiente de aquellas habilidades casi circenses y tenía el corazón encogido. Pero el viejito lo superó y se llevó una de las mayores ovaciones.

— José Angel Hevia, cuando estaba en su mayor nivel de popularidad, y por gestión de Iñaki Peña, se presentó con su hermana Mffi José, La Bandona y el grupo Muyeres. Casi 100 personas en el escenario. Y sólo cobraron los gastos. Fue un detalle de generosidad que define la categoría del personaje y por el que siempre se le querrá en esta tierra.

— El Festival trajo a Diego "El Cigala" cuando era un desconocido y las palabras con que saludó a la organización, hacia las cinco de la tarde, fueron: "¿Puedo comerme un filete con papas?". Así lo hizo, en El Hidalgo, y a las siete, cuando tenía que cantar, estaba "implao" y le costó arrancar. Luego se entonó, pero estuvo poco tiempo y algunos entusiastas se lo tomaron a mal.

— En el Torreón de Lozoya durante muchos años no dejaban pisar el césped. José Manuel y Angel, los conserjes, eran celosos guardianes de aquella norma absurda que situaba al público en L, con los músicos en el ángulo. Años después, y hasta ahora, se impuso la lógica y escenario y público están enfrentados.

— Xavier Macaya (de Cataluña), Pep Toni (de Baleares) y Angel Rufino (de Salamanca) se conocieron e intimaron en nuestra ciudad. Las noches de Fornos (el bar, que no el hostal) se alargaban y los tres juerguistas terminaron cada día en un sitio, incluso se fueron a descansar ¡a ... Salamanca!.

— En la edición que se dedicó a las mujeres, todas aprendieron el espíritu de nuestras zamarriegas, hicieron muy buenas migas y cogieron la vara de mando desde el primer día. Pero todas tenían su pelín narcisista y hubo algunos piques. Por ejemplo, el de Mffi del Mar Bonet con las portuguesas de Ségueme a capela que la habían precedido con un enorme éxito. La mallorquina se enrolló y estuvo más de hora y media cantando.

— Muchas instituciones públicas ajenas a Segovia y Castilla y León han participado intensamente en el festival, apoyando la promoción de la música folk. A destacar las Diputaciones de Albacete, Guadalajara y Salamanca y los Gobiernos de Asturias, Baleares, Canarias, Cantabria, Castilla La Mancha, Cataluña, La Rioja, Azores, Méjico y Unión Europea porque lo han hecho reiteradamente.

— "Este traje lo llevabas hace cuatro años" dijo Miquel González, de Grallers de L´Acord, al saludar efusivamente al director del Festival. Buen tacto tiene el vilanovino, porque los ciegos no ven nada.

— Llangres vino al festival con una segunda generación de músicos, pues sus progenitores habían estado con otras formaciones asturianas, como Beleño y Ubiña. También en el caso de Free Folk, una componente es hija de Fernando y Llanos, del Nuevo Mester.

— Carlos Núñez estuvo en el Azoguejo y en su repertorio traía preparado un guiño a la ciudad. Inició la melodía de A Rianxeira, paró, llamó a los mesteres, subieron Llanos, Luis y Fernando. Y toda la plaza cantó aquello de "Encima de ti me pongo Puente de la segoviana, ...". Fue muy emotivo.

— La tormenta del 2008 arrasó en quince minutos las instalaciones de San Juan de los Caballeros. Juan Mari Beltrán y Los Sabandeños manifestaron que si había otro recinto ellos cantaban aunque fuera a pelo. Fernando Ortiz inició trámites, Alonso Zamora ofreció el Museo, la organización se puso las pilas y un nutrido grupo de espectadores que llegaban a los conciertos ayudó a trasladar sillas y otros elementos. Un gran gesto de SOLIDARIDAD y dos conciertos extraordinarios.

— El Flamenco ha sido una de las manifestaciones de la música popular habituales en el Festival. El Cigala, Entre Retamas, la familia Montoya, Javi de Manuel, Losadas, María de Toledo, Pata Negra, Tri-olé, Yolanda forman un buen ramillete representativo.

— Con la aspiración de la capitalidad cultural en el 2007, el precio de las entradas para La Alhóndiga y Los Zuloagas era significativo: 2,016 . Pues, aunque parezca mentira, hubo espectadores que solicitaban las vueltas ¡exactas!. Eso sí que fue marear la perdiz.aunque parezca mentira, hubo espectadores que solicitaban las vueltas ¡exactas!. Eso sí que fue marear la perdiz.

FERNANDO ORTIZ

Miembro de Nuevo Mester de Juglaría

La actuación de Nuevo Mester de Juglaría, el plato fuerte de Folk Segovia

«Folk Segovia es un motivo de satisfacción y un evento muy relevante»

SARA SUÁREZ VELASCO

El festival decidió rendirle homenaje a Nuevo Mester de Juglaría para reconocer al veterano grupo de Segovia sus cuarenta años de actividad y reconocida trayectoria profesional. La labor del Mester ha recogido múltiples reconocimientos en los últimos años como la Medalla de Oro al Mérito Cultural de Segovia, Abanderado del Cochinillo, Castellano de Pro, Ome Bueno y Leal, Miembros de la Orden del Culto Divino, Premio Nacional de Folklore, Matanceros del Cochinillo, Premio Aniceto Marinas y ahora, Embajadores de Segovia 2016.

Fernando Ortiz, uno de los miembros de la formación Nuevo Mester de Juglaría no duda en hacer un hueco en su apretada agenda para responder a las preguntas de EL ADELANTADO.

NUEVO MESTER DE JUGLARÍA./ EL ADELANTADO

— ¿Qué ha supuesto para vosotros este homenaje como reconocimiento a los cuarenta años de actividad?

— En primer lugar es un acicate para continuar con nuestro trabajo. Es una ilusión muy grande para continuar con la labor que llevamos haciendo tantos años, un punto de alegría porque se nos reconozca nuestro trabajo y un vértigo al echar la mirada atrás y ver que ya son 40 años, que son muchos, y que la gente sigue con nosotros. Es una sensación muy difícil de explicar pero muy bonita de vivir.

— ¿Y el nombramiento de Embajadores de Segovia 2016?

— Siempre hemos tenido como seña de identidad el hecho de ser de Segovia por lo que, que nos hagan embajadores de un proyecto tan bonito y relevante, es un gran honor. Es una satisfacción semejante a cuando recibimos la medalla al mérito cultural de Segovia, hace aproximadamente dos años.

— Tienen a sus espaldas múltiples reconocimientos. ¿Qué les queda por conseguir?

— Nos quedan muchas ganas de trabajar, de dar conciertos y de grabar discos. Los reconocimientos son al fin y al cabo, anécdotas, en el buen sentido de la palabra, de la trayectoria de un grupo. Y lo más importante es que en dos años hemos sacado dos discos y vamos a dar 80 conciertos. Por lo que aún nos queda mucho por conseguir.

— ¿Como definiría a Folk Segovia?

— Como un motivo de satisfacción y un evento muy importante para una ciudad que aspira a la Capitalidad Europea. Es un festival que está reconocido como uno de los más importantes de España y además, el Nuevo Mester de Juglaría le lleva apoyando desde sus inicios y uno de los miembros de la formación es el director del festival.

— ¿Qué mensaje transmitiría a los segovianos?

— Sobre todo, gratitud por el apoyo que nos han mostrado. Y que sigan como hasta ahora porque para nosotros actuar en Segovia es estar entre amigos.

JAIME LAFUENTE

Miembro de la Organización de Folk durante quince años y de tres formaciones musicales

«Han sido años de ilusión»

SARA SUÁREZ VELASCO

Jaime Lafuente que ha sido miembro de la Organización del festival 'Folk Segovia' durante más de quince años y en la actualidad pertenece a tres grupos de música folk diferentes, 'La Carraca', 'Tradere' y 'El Caracol Andador', califica su labor de muy gratificante.

— ¿Cómo calificaría su experiencia a lo largo de estos quince años como miembro de la Organización de Folk Segovia?

— Ha sido una experiencia muy gratificante. Han sido años de ilusión. En una ocasión un espectador que no falla ningún año me comentó que Folk Segovia no era el mejor festival que se organizaba en España pero si en el que más a gusto se sentía de todos los que asistía. Y esto es lo mejor y lo más bonito que te pueden decir.

— Lo peor y lo mejor de estos años.

— Lo peor es el cansancio de organizar un evento de esta magnitud. Son muchas horas de trabajo y dedicación y se pasa mucha tensión porque todo salga perfecto. Y lo mejor es el resto. Me quedo con la satisfacción y gratificación personal de ver que tanto los artistas como los espectadores disfrutan. Y la gran cantidad de buenos amigos que he hecho.

— ¿Cuál ha sido el motivo por el que ha dejado la Organización?

— Lo he dejado por dedicarme de lleno a mi trabajo como músico. Estoy en tres formaciones distintas y no puedo llegar a todo sin que el cuerpo se resienta. Mis grupos tienen absoluta prioridad y muy a mi pesar he tomado la decisión de tener un año de descanso aunque estaré en el festival como espectador y como músico con 'La Carraca'.

— ¿Cómo definiría a 'La Carraca'?

—Como la ilusión de un grupo de adultos porque la música y el mundo de los niños siga vivo, con el fin de que los niños que nos ven se lo transmitan después a los demás niños .

— ¿Y al Folk Segovia?

Folk Segovia es algo entrañable. Su entorno, ciudad y gente de la organización son únicos. Siempre que hablo de Folk Segovia, este donde este, me termino emocionando. Y mi deseo es que los segovianos sientan Folk Segovia como algo suyo y propio, al igual que lo he sentido yo a pesar de no ser segoviano. Y lo más importante que asistan a las actuaciones y disfruten con este estilo de música.

JAIME LAFUENTE DURANTE UNA DE SUS ACTUACIONES./ EL ADELANTADO

Emilio Cao en La Alhóndiga

EMILIO CAO
Día: Miércoles, 1 de julio.
Lugar: La Alhóndiga
Hora: 19.00 horas

Emilio Cao fue el primer músico que recuperó el arpa como instrumento dentro de la música folk de su país, algo hoy habitual en diversas formaciones. Sus comienzos musicales se retoman a los años setenta, cuando acompañaba como músico a miembros de Voces Ciebes. Fue en 1977 cuando grabó su primer disco 'Fonte do Araño', saludado unánimemente por los medios de comunicación con excelentes críticas, fue un cambio de rumbo importante para la música de su páis que abrió caminos seguidos más tarde por numerosos artistas y que dio paso a otras cinco producciones a lo largo de su carrera discográfica .

La importancia de la poesía en el trabajo de Emilio Cao queda patente en toda su discografía. Junto a colaboraciones con poetas gallegos actuales tan significativos como Uxío Novoneyra, Suso de Toro, y Anxo Ballesteros, entre otros muchos, su obra también incluye a clásicos como Rosalía de Castro o Manoel Antonio.

A partir de 1983, y alternando la grabación de sus discos, compone innumerables bandas sonoras para teatro, audiovisuales y danza contemporánea. En todos estos años realiza conciertos en toda España y muchos países europeos, con su música intimista y evocadora de tiempos lejanos, de su país Galiza, o de mundos de sueño y ensueño, a los que con su arpa con tanta facilidad nos puede transportar.

El Fogón de Los Arrieros en La Alhóndiga

Grupo constituido por aficionados al folklore iberoamericano con especial atención a música y canto de Argentina, Bolivia, Perú, Chile y Venezuela. Su trayectoria musical es breve, comenzando su andadura en 1996 y teniendo como objetivo la difusión de la música folklórica iberoamericana en la sierra madrileña.

Han participado en eventos y recitales folkloricos: en Pozuelo (2001), en el III Encuentro de Amigos del Folklore Argentino en La Granja de S. Ildefonso (2003), en la Casa de la Cultura de Cerceda (2005), llevado a cabo recitales benéficos a favor de los damnificados de la inundaciones de 2000 en Venezuela (2000), en favor de la ciudad de Jujuy, en favor de Médicos del Mundo en El Boalo (Madrid) y en diversos certámenes de actos de contenido solidario, como las dos ediciones de los años 2007 y 2008 del Acto en Favor del Proyecto Hombres Nuevos radicado en Bolivia, teniendo siempre como referente la música folklórica latinoamericana.

Componentes: Jesús Martin (guitarra), Rafael López-Chapi (guitarra), Alfonso Vecilla (guitarra), Julio Terroso (percusión: bombo, huankara, caja,...), José Luis Martinez (viento: kenas, tarkas, sikus, zampoñas, toyo,...) y Chema Ortiz (charango, cuatro, guitarra).

EL FOGÓN DE LOS ARRIEROS
Día: Jueves, 2 de julio
Lugar: La Alhóndiga
Hora: 19,00 horas.

Coetus con Eliseo Parra Los Zuloagas

COETUS (ORQUESTA DE PERCUSIÓN IBÉRICA) CON ELISEO PARRA
Día: Jueves, 2 de julio
Lugar: Los Zuloagas
Hora: 22,30 horas

En la Península Ibérica hay una serie de instrumentos de percusión mayoritariamente desconocidos que, a lo largo de la historia, han servido para acompañar el baile, canciones, romances o bien para marcar el paso en las procesiones. La mayoría de estos instrumentos se han tocado por separado o bien con la función de acompañamiento. El experimento de Coetus consiste en unirlos por primera vez y dotarlos de un lenguaje propio inspirado en los ritmos tradicionales, pero sin hacer folklore, y crear un diálogo activo con la voz.

Actualmente, la situación de estos instrumentos es de un lento resurgimiento, ya que durante la mitad del último siglo algunos han quedado en desuso o, como mínimo, muy lejos de la calidad de populares.

Instrumentos de la orquesta: Pandero cuadrado de Peñaparda; Pandero cuadrado de León: Adufes de Portugal; Panderetes Vascas y Asturianas; Pandera de Estremera; Sartén del Payo; Cántaras; Cañas rocieras; Caldero; Almirez; Tarañuelas; Castañuelas; Tambor de Calanda; Tambor del Hierro; Cajas; Triángulo; Matracas; Tabales; Cedazo; Tabla de lavar; Azada; Trikolotraku; Pitos; Litófonos de Tenerife; Arpa de Boca; Tambor de cuerda; Zambomba; Botella de anís.

Componentes: Eliseo Parra, Aleix Tobías, Antonio Sánchez, Anna Tobías, Didac Ruiz, Angelo Manhenzane, Frak Gorriz, Marc Vila, Ramón Rodríguez, Bernat Torras, Mariona del Carmen, Alberto Ruiz, Martí Hosta, Fran Lucas, Akari Bertán, Silvia Pérez. Todos ellos son percusión y voz.

miércoles 1

19,00 horas

Inauguración

HOMENAJE A LUIS BORREGUERO, INTERFOLK Y CONCIERTO DE EMILIO CAO (Galicia)

La Alhóndiga

jueves 2

19,00 horas

El Fogón de los Arrieros

MADRID

La Alhóndiga

20,30 horas

Trilla

CATALUÑA

La Alhóndiga

22,30 horas

Coetus

CATALUÑA

con

Eliseo Parra

CASTILLA Y LEÓN

Los Zuloagas

días anteriores

Ayer, lunes 29 de junio, a las 22.00 horas tuvo lugar uno de los platos fuertes de la programación de Folk Segovia, que este año celebra su vigésimo sexta edición, la esperada actuación de **Nuevo Mester de Juglaría** *a los pies del Acueducto segoviano. El festival decidió rendir un homenaje al veterano grupo de Segovia por cumplir 40 años de actividad que se completó con su nombramiento como Embajadores de Segovia 2016.*

viernes 3

19,00 horas
Xarnege
EUSKADI-FRANCIA
La Alhóndiga

20,30 horas
Milo Ke Mandarini
CASTILLA LA MANCHA
La Alhóndiga

22,30 horas
Manuel Luna
con
Brena La Música
CANTABRIA
Los Zuloagas

23,30 horas
Krama
VALENCIA-GRECIA
Los Zuloagas

exposicones

ÁNIMAS Y ANIMEROS
Día: Hasta el 5 de julio
Lugar: La Alhóndiga

27 AÑOS EN COMÚN
Día: Hasta el 5 de julio
Lugar: La Alhóndiga

ÁNIMAS Y ANIMEROS: grupos para el ritual festivo en el Sureste español

Las cuadrillas de músicos populares, solas o vinculadas en distintos momentos del año a las parroquias mediante cofradías patronales y de ánimas, han protagonizado buena parte de la actividad festiva y litúrgica de la vida civil desde el siglo XVIII. Esta tradición llega a nuestros días desprovista en su mayor parte de connotaciones estrictamente religiosas para convertirse en un movimiento social recuperado para la fiesta y la organización social, con un nuevo índice de rituales desprovistos de la tutela de la hermandad.

En esta exposición se trata de lo que fueron antes y ahora las cuadrillas, ya que su actividad resume buena parte del patrimonio etnomusical y festivo de las tierras del Sureste español.

PACO MANZANO CON NUEVO MESTER. 27 años en común

Paco Manzano es un verdadero archivo fotográfico de lo ocurrido en el mundo del espectáculo, fundamentalmente de Madrid, durante los últimos 30 años. Su memoria gráfica recoge imágenes de todos los acontecimientos relacionados con el espectáculo, especialmente conciertos musicales, en lo que ha sido testigo mudo a través del visor de su cámara.

Corría el mes de agosto del año 1982 cuando Paco Manzano fue enviado por el director de su revista, 'Showpress' para que realizara un reportaje fotográfico al Nuevo Mester durante una actuación en Medina del Campo. Al día siguiente, la historia se repitió en Sigüenza, y así decenas de veces. La historia fotográfica del Nuevo Mester está invariablemente unida a Paco Manzano, cuya relación con los componentes del grupo va más allá de lo profesional. En esta exposición, el fotógrafo ha seleccionado sus mejores instantáneas realizadas al grupo en estos 27 años de relación.

Milo Ke Mandarini — En La Alhóndiga

Manzana y Mandarina' en griego), ofrece un espectáculo musical con temas del folklore de los países mediterráneos y orientales. Para ello, emplean las técnicas interpretativas e instrumentos musicales de los países de origen. Desafiando a las tendencias modernas, utiliza un sonido acústico pero contundente, conservando la variedad tímbrica de sus numerosos instrumentos.

De su creencia en los viajes como un método de aprendizaje, nace un espontáneo interés hacia las músicas de raíz, hacia esa cultura de los pueblos que parece diluirse con el tiempo. Sería después de conocer la isla de Creta, cuando comienzan a investigar las músicas del Mediterráneo y sus influencias, con el afán de darles vida.

Componentes: Carlos Ramírez, sarod, rubab, lavta, ud, baglama, cura, cümbüs, bouzouki, mandolina y guitarra) e Isabel Martín (voz, percusiones tradicionales de la península- cucharas, almirez, mortero, botella de anís, sartén, cajon- y percusiones orientales (bendir, riqq, dafff).

MILO KE MANDARINI
Día: 3 de julio
Lugar: La Alhóndiga
Hora: 20,30 horas.

Brena La Música con Manuel Luna — en Los Zuloagas

Son seis músicos dirigidos por el etnomusicólogo Manuel Luna, que presentan un repertorio de tonadas, bailes, picayos y otras danzas rituales de tradición cántabra y del norte de la península ibérica. Brena la Música es el resultado de un sosegado y reflexivo trabajo de reelaboración desde las fórmulas de la música campesina, incorporando letras, arreglos e instrumentación de moderna factura.

Manuel Luna, promotor de la idea, comunica su experiencia desde la tonada norteña. Con más de una docena de discos publicados, ahora presenta su último trabajo 'Mejor una canción.

Componentes: Enrique Valiño (violín y rabel), Víctor Manuel Aja (percusiones), Daniel Simona (contrabajo), Sergio Sordo (gaitas y flautas), Rafael Santana (teclados) y Manuel Luna (voz, guitarra y percusiones).

BRENA LA MÚSICA CON MANUEL LUNA
Día: Viernes 3 de julio **Lugar:** Los Zuloagas
Hora: 22,30 horas

Krama

KRAMA
Día: Viernes 3 de julio
Lugar: Los Zuloagas
Hora: 23,30 horas

El grupo Krama presenta un programa de fusión balcánico-flamenco con influencias del jazz y la música contemporánea. Los modos y ritmos irregulares propios de los Balcanes, Grecia y del Mar Negro asimilan las particularidades rítmicas de Irán, India y Marruecos, creando un terreno común donde prevalecen el toque y cante flamencos.

El repertorio ofrece temas propios y tradicionales, arreglados para una instrumentación diversa: una variada sección de cuerda donde encontramos guitarra flamenca, bouzouki (un tipo de laud griego), lira de Pontos (violín del Mar Negro), kamancheh (instrumento de cuerda de Irán) y zanfona, con frases que están enfatizadas con kaval (viento de madera típico de los Balcanes) y gaida búlgara. A todo esto se sumaría el papel rítmico de la percusión sobre el que reposa el sonido de Krama: tabla india, cajón, tinaja y panderos.

Componentes: Spyros Kaniaris (guitarra flamenca, lira de Pontos, kamancheh, Sarangi), Abel García (zanfona, guitarra acústica), Pep Ahuir (bouzouki, gaida búlgara, kaval), Osvaldo Jorge (tabla, ghatam, kanjira), Isabel Julve (voz)

Abrojo en La Alhóndiga

Abrojo se formó en 1996 con el objetivo de colaborar en el mantenimiento de la música tradicional y trabajar en la composición de temas propios. Sus componentes son unos enamorados de esta música y en este tiempo han recorrido gran parte de Castilla y León, aunque han hecho actuaciones también en el resto de España. Tras más de cuatrocientas actuaciones, Abrojo mantiene básicamente la estructura de sus comienzos en cuanto a instrumentos se refiere, ya que desea mantener los sonidos puros de su música.

Componentes: Librado Rogado (Dulzaina y Flautas), Angel Martín (Voz, Laud y Guitarra), Julián Rodríguez (Guitarra y Percusiones), Maxi Alija (Coros y Percusiones), Luis Fernando Sanz (Guitarra), Pilar Prieto (Voz y Percusiones), Juan Carlos Mate (Acordeón, Bajo, Guitarra y Voz), Pedro Fraile (Voz y Percusiones).

ABROJO
Día: Domingo 5 de julio
Lugar: La Alhóndiga
Hora: 19,00 horas

Amanida Folk en La Alhóndiga

En su espectáculo, Amanida Folk presenta el repertorio de su nuevo disco, "El Guerxo i la Donzella", un disco que refleja la sonoridad y el lenguaje alcanzados por el grupo después de casi diez años de trayectoria. La propuesta musical de Amanida Folk es una combinación de melodías y ritmos provenientes de las diversas culturas bañadas por el Mediterráneo. Unas melodías que son fruto de la tradición y que nacieron con una finalidad muy clara: el baile. Por este motivo, los músicos se permiten la licencia de jugar con ellas, arreglarlas, combinarlas e incluso componer nuevas melodías basadas en los compases del baile tradicional. La finalidad es mostrar al público la belleza de la música mediterránea con todos sus ingredientes: el virtuosismo, el lirismo y la improvisación.

Componentes: Aleix Puig: violín; Gregori Ferrer: acordeón; Jordi Díaz: clarinete; Oriol Castanyer: violonchelo; Jose Maya: guitarra; Oleguer Aymamí: violonchelo.

AMANIDA FOLK
Día: Domingo 5 de julio
Lugar: La Alhóndiga
Hora: 20,00 horas

Davide Salvado en La Alhóndiga

Davide Salvado es un artista integral, capaz de llenar el escenario con su carismática presencia. Su música recoge la tradición más desnuda y nos la ofrece sin aderezos superfluos, pero con una cuidada y personal interpretación. A partir de repertorio tradicional gallego, portugués y castellano, Davide presenta un espectáculo en el que su voz, llena de matices y dramatismo, sutil y potente, brilla y convence, llena y llega. Davide se acompaña con percusiones tradicionales, como la pandereta gallega, el pandero cuadrado de Peñaparda o el adufe portugués. En esta ocasión, además, Davide contará con la colaboración del intérprete de bouzuki y guitarra Gonzalo Góas, colaborador de grupos como Xúa o Brath.

DAVIDE SALVADO
Día: Sábado 4 de julio
Lugar: La Alhóndiga
Hora: 19,00 horas

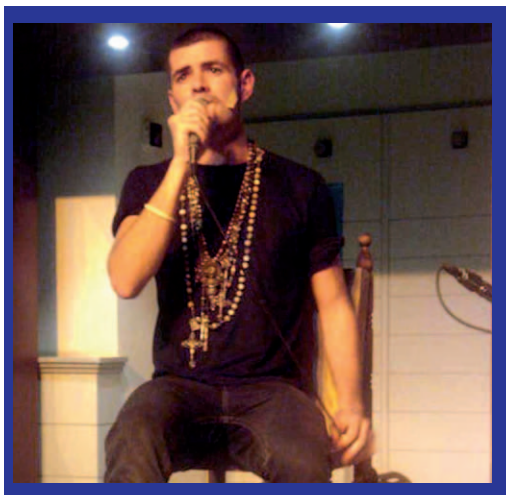

sábado 4

De 12,00 a 14,00 horas
Pasacalles
Casco histórico

19,00 horas
Davide Salvado
GALICIA
La Alhóndiga

20,30 horas
VII Festival Joven 'Mariano San Romualdo, Silverio'
Raíces ZARAGOZA
La Esteva SEGOVIA
Acueducto

20,30 horas
La Carraca
Plaza San Martín

22,30 horas
Marful
GALICIA
Los Zuloagas

23,30 horas
Realejo
PORTUGAL
Los Zuloagas

pasacalles

Días: Sábado 4 y domingo 5 de julio **Lugar:** Casco Histórico **Hora:** 12,00 horas

Aire Serrano de Yeste

Aire Serrano es una cuadrilla de Yeste, Albacete, que nació para recopilar y difundir el folklore típico de su entorno más proximo. Para ellos se desplazan a distintos lugares para tocar y bilar con las personas que lo llevan haciendo todo este tiempo, con la finalidad de aprender de primera mano aquellas piezas que posteriormente interpretan en sus actuaciones. El grupo es autodidacta y tocan distintos instrumentos típicos de la zona (cuerda y percusión), al igual que sus distintas danzas, para poder asimilar la riqueza musical y cultural que recopilan.

Amigos de la Ronda de Horche

El grupo de Amigos de la Ronda de Horche nace en 1999 al amparo de la asociación cultural del mismo nombre creada dos años antes. Sus 21 componentes realizan una media de entre 10 y 15 actuaciones anuales, especialmente en su provincia alcarreña, aunque también han dejado su impronta en sitios como Madrid, Toledo o Cuenca

Ángel Rufino de Haro 'El Mariquelo'

Es un personaje tras el que se esconde un profesinalde fulgurante carrera, con decenas de premios, galardones y distinciones con los que pasea su nombre de Salamanca por todo el mundo. Con la arrogancia, el porte y la elegancia de los charros antiguos.

Armando Ruido

Proyecto musical que fusiona ritmos latinos con melodías tradicionales castellanas. La idea base del grupo es hacer bailar a todos los espectadores con un instrumento tan nuestro como la dulzaina acompañada de una potente base de percusión. Y si a esto añadimos un andamio lleno de cacerolas y sartenes, el ritmo y la diversión están asegurados.

Grallers de l`Acord

Desde su creación la formación ha compaginado una labor de investigación y búsqueda de material tradicional con adaptaciones para la gralla de nuevos ritmos y posibilidades tanto armónicas como melódicas.

Domingo 5

De 12,00 a 14,00 horas
Pasacalles
Casco histórico

19,00 horas
Abrojo
CASTILLA Y LEÓN
La Alhóndiga

20,30 horas
Amanida
CATALUÑA
La Alhóndiga

Trilla en La Alhóndiga

TRILLA
Día: Jueves, 2 de julio.
Lugar: La Alhóndiga
Hora: 20.30 horas

Trilla nace a finales de 2006 con la intención de hacer composiciones propias basándose en la música tradicional. Sin artificios, sense clofolla (sin cáscara), solamente tres: violín, acordeón diatónico y percusiones.

Instrumentos como el cajón o el bendhir se añaden sin preocuparse por la coherencia histórica o geográfica, la esencia sin embargo es siempre la misma: folk, de aquí, natural y actual, sonidos sinceros y sin tapujos.

Trilla es grupo estable de 'Cal Macarró' (taberna) hasta el otoño de 2007. Los conciertos más destacados después de este período son en la Universitat per la Pau (2006) de Sant Cugat del Vallès, Tradicionàrius (2007), en Barcelona y el 17è Festival de Música Tradicional de Calaf (2007). Lo más destacado para el 2009 es la participación en los actos de celebración de la Fête de la Musique en Rufisque (Senegal) a mediados de junio.

Componentes: Gerard Díaz (acordeón diatónico, bombo y bendhir), Anaís Falcó (violín) y Àngel Laguna (Gralla, Sac de gemecs, whistles, cajón flamenco, pandereta y bendhir).

Marful En Los Zuloagas

Una puesta de largo para tres grandes músicos y una voz conmovedora, conocidos y reconocidos por sus carreras artísticas individuales. Se unen formando un cuarteto inspirado en la fusión de ritmos de tradición europea y americana, en los carnés de baile, en las casas de indianos, en los puertos gallegos... imprimiendo un carácter contemporáneo y único; el estilo MARFUL.

Twist, tangos, habaneras, pasodobles cantados con letras irónicas, impregnadas de malicia, de amor y desamor...

Canciones que hablan de nuestro tiempo desde los ojos de una mujer nacida en el 'baby boom' de los años 70 en la costa Luguesa: Ugia Pedreira.

Sonidos elegantes y arreglos musicales de un guitarrista gallego que toca flamenco, de A Pobra do Caramiñal: Marcos Teira.

Y de dos hermanos, Los Pascuales, Pedro (acordeón diatónico) y Pablo (clarinete bajo), hijos de emigrantes de A Cañiza en Madrid, que escuchaban de pequeños a las orquestinas que su tío grababa con un magnetófono, en las fiestas de A Franqueira, allá por el año 1956.

Componentes: Ugia Pedreira, Marcos Teira, Pedro Pascual y Pablo Pascual.

MARFUL
Día: Sádado, 4 de julio
Lugar: Los Zuloagas
Hora: 22,30 horas.

La Carraca en la Plaza San Martín

LA CARRACA
Día: Sábado, 4 de julio.
Lugar: La Plaza San Martín
Hora: 20.30 horas

En la primavera de 1981 nacía en Valladolid La Carraca. Un grupo de personas, inquietas por la recuperación de la música tradicional, pensaron que la canción popular infantil también merecía recibir atención. A finales de 1984, salió al mercado su primer disco, 'El cuento de la carraca', que obtiene el Premio Nacional a la mejor grabación infantil, otorgado por el Ministerio de Cultura.

Un año después graban su segundo disco, 'Las historias del abuelo Milcuentos', que recibe similares elogios que el anterior. Inician también, salidas a diferentes países europeos, al tiempo que siguen llevando su espectáculo por multitud de escenarios españoles.

En 1988, aparece su tercer disco: 'A la una, a las dos y a las tres', que mantiene la línea de los anteriores. A finales de 1991, llega un nuevo trabajo discográfico, 'El cuarto de los juegos'. Tras 'Quinto, quinto gorgorito', nuevo disco aparecido en los últimos meses de 1991, en 2001, coincidiendo con el XX aniversario de su fundación, La Carraca puso en circulación un nuevo trabajo 'Peroquésexto'. El mismo año se graba 'Cançons tradicionales castellanes"' en colaboración con Pep López, trabajo didáctico para los colegios de Cataluña. Y en el 2006, al cumplir las bodas de plata de constante trabajo, aparece en doble formato DVD-CD, '25 años en directo', con una selección de los temas más populares del grupo.

En todo este tiempo de andadura La Carraca ha llevado su espectáculo a multitud de grandes y pequeños escenarios de toda la geografía española, con alguna salida allende los Pirineos: Francia, Suiza, Alemania, Bélgica... Su polivalencia les permite hacer jugar entre las butacas de un teatro u otro espacio cerrado y montar grandes fiestas en cualquier plaza, gracias a la calidad de su música en directo y el ambiente divertido que se contagia desde el escenario hacia unos espectadores que no paran de jugar y bailar.

Componentes: Eugenio Rodríguez 'El Chino' (voz y flauta), Arturo Manzano 'Arlequín' (voz), Jaime Lafuente 'El Primo' (voz y guitarra), Alberto Requejo (saxo), Chuchi Marcos (bajo), Julio García (batería).

Realejo en Los Zuloagas

REALEJO
Día: Sábado, 4 de julio.
Lugar: Los Zuloagas
Hora: 23.30 horas

Una de las propuestas más frescas e interesantes del momento dentro de la música folk portuguesa . Instrumentistas de gran renombre como Fernando Meireles, Amadeo Magallaes (Dulce Pontes), Miguel Veras (Julio Pereira) y una excepcional voz, Caterina Moura (Segueme a Capela, Brigada Victor Jara).

Música de cariz tradicional ejecutada con instrumentos tradicionales portugueses, en su mayor parte construidos por su zanfonista Fernando Meireles .

La programación día a día

Hora y lugar	L - 29 Junio	M – 30 Junio	X – 1 Julio	J – 2 Julio	V – 3 Julio	S – 4 Julio	D – 5 Julio
CASCO HISTÓRICO 12,00 a 14.00 h.						Pasacalles **Grallers de l´acord.** (Cataluña) **Armando Ruido.** (Castilla y León) **Angel Rufino 'El Mariquelo'.** (Patr. Dip. Salamanca) **Amigos de la Ro nda de Horche.** (Patr. Dip. Guadalajara) **Aire Serrano de Yeste.** (Patr. Dip. Albacete)	
LA ALHONDIGA 19.00 h.			Inauguración Homenaje a **Luis Borreguero.** Homenaje a **Interfolk.** Concierto de **Emilio Cao.** (Galicia)	**El Fogón de los Arrieros.** (Madrid)	**Xarnege.** (Euskadi-Francia)	**Davide Salvado** (Galicia)	**Abrojo** (Castilla y León)
LA ALHONDIGA 20.30 h.				**Trilla.** (Cataluña) (Patr. Injuve)	**Milo ke Mandarini.** (Castilla la Mancha) (Patr. Injuve)		**Amanida** (Cataluña) (Patr. Injuve)
ACUEDUCTO 20.30 h.						**VII Festival Joven 'Mariano San Romualdo, Silverio'** **Raíces** (Zaragoza) **La Esteva** (Segovia)	
PLAZA SAN MARTÍN 20.30 h.						**La Carraca** (Patr. Junta Castilla y León)	
ACUEDUCTO 22.00 h.	**Nuevo Mester de Juglaría** (Patr. Ayto. Segovia y Volconsa)						
LOS ZULOAGAS 22.30 h.				**Coetus** (Cataluña) con **Eliseo Parra** (Castilla y León)	**Manuel Luna** con **Brena La Música** (Cantabria)	**Marful** (Galicia)	
LOS ZULOAGAS 22.30 h.					**Krama** (Valencia-Grecia)	**Realejo** (Portugal)	

Patrocinios:

Fundación DON JUAN DE BORBÓN · AYUNTAMIENTO DE SEGOVIA · GOBIERNO DE ESPAÑA MINISTERIO DE IGUALDAD injuve · CAJA SEGOVIA Obra Social y Cultural · AIE ARTISTAS INTÉRPRETES O EJECUTANTES SOCIEDAD DE GESTIÓN DE ESPAÑA · Junta de Castilla y León · DIPUTACIÓN DE SALAMANCA Centro de Cultura Tradicional · DIPUTACIÓN DE GUADALAJARA · DIPUTACIÓN DE ALBACETE

Colaboración:

radio 3 rne · EL ADELANTADO DE SEGOVIA · El Norte de Castilla · HdG hosthdgsg.net Servicios Informáticos · Hostal Fornos · 2016 SEGOVIA · Cultura & Comunicación · volconsa · FOLKESÍ · Hotel Los Linajes · El Hidalgo · Hotel - Residencia Las Sirenas

Venta anticipada de entradas: www.reservasdesegovia.com / 902 112 494
Centro de Recepción de Visitantes del Azoguejo de 10.30 a 14h. y de 15:30 a 18h.
Venta en taquilla: Una hora antes de los conciertos. Precios: La Alhóndiga (días 2,3 4 y 5) 2 € Los Zuloagas (días 2,3 y 4) 10 €

SEGOVIA ILUMINA EL CIELO